

## บทที่ 4

### ผลการวิเคราะห์ข้อมูล

การวิจัยครั้งนี้เป็นการวิจัยเชิงทดลอง ที่มีวัตถุประสงค์ เพื่อศึกษาวิธีการปรับพฤติกรรม โดยใช้หลักการวิเคราะห์พฤติกรรมประยุกต์ เพื่อลดพฤติกรรมที่ไม่ปฏิบัติงานที่ได้รับมอบหมาย ในชั้นเรียนโดยแสดงพฤติกรรม คือ การเลิ้งการส่งงาน การทำลายชิ้นงาน และการทำงานไม่เรียบร้อย ไม่ถูกต้อง ขณะ เรียนร่วมในชั้นเรียนของ เด็กออทิสติกที่เรียนร่วมอยู่ใน โรงเรียน บ้านใหม่หนองบัว อำเภอ ไชยปราการ จังหวัดเชียงใหม่

ผลจากการวิเคราะห์ข้อมูล โดย ผู้วิจัยได้วิเคราะห์ข้อมูลจากการบันทึกพฤติกรรม และ นำมาบันทึกในแบบบันทึกพฤติกรรมและสังเกตก่อนการทดลอง 10 ครั้ง ระหว่างการทดลอง 40 ครั้ง และหลัง การทดลองอีก 10 ครั้ง รวมการสังเกตทั้งหมด 60 ครั้ง จากการทดลองการลด พฤติกรรม การไม่ปฏิบัติงานที่ได้รับมอบหมายในชั้นเรียน แผนการสังเกต และ แผนการ ปรับ พฤติกรรม จำนวน 1 แผน ปรากฏว่า

ตอนที่ 1 ผลการวิเคราะห์พฤติกรรม การไม่ปฏิบัติงานที่ได้รับมอบหมายในชั้นเรียน โดยแสดงพฤติกรรม คือ การเลิ้งการส่งงาน การทำลายชิ้นงาน และการทำงานไม่เรียบร้อย ไม่ถูกต้องในชั้นเรียน (ตาราง 1, 2 และแผนสถิติ 1, 2) แสดงค่าร้อยละของพฤติกรรมที่เกิดขึ้น ในการสังเกตแต่ละครั้งและการบันทึกเหตุการณ์จากการศึกษาทุกระยะ ดังตารางต่อไปนี้

**ตาราง 1** ความถี่ของพฤติกรรมที่ไม่ปฏิบัติงานที่ได้รับมอบหมายที่ระยะเส้นฐาน

การสังเกตวันที่	จำนวนความถี่จากการสังเกต (เวลา / กิจกรรม)				รวม	เฉลี่ย
	08.40-09.40 น.	09.40-10.40 น.	12.40-13.40 น.	13.40-14.40 น.		
	เรียน ภาษาไทย	เรียนซ่อมเสริม/ แนะแนว	เรียน คณิตศาสตร์	เรียนพลศึกษา/ กิจกรรม		
21 ก.ย.52	0	0	0	0	0	0
22 ก.ย.52	0	0	1	0	1	0.25
23 ก.ย.52	0	0	1	0	1	0.25
24 ก.ย.52	0	0	0	0	0	0
25 ก.ย.52	1	0	1	0	2	0.50
28 ก.ย.52	0	0	1	0	1	0.25
29 ก.ย.52	1	0	1	0	2	0.50
30 ก.ย.52	0	0	1	0	1	0.25
1 ต.ค.52	0	0	1	0	1	0.25
2 ต.ค.52	1	0	1	0	2	0.50
รวมทั้ง 10 วัน	3	0	8	0	11	2.75
เฉลี่ย	0.3	0	0.8	0	0.28	0.28

จากตาราง 1 แสดงว่า พฤติกรรมที่ไม่ปฏิบัติงานที่ได้รับมอบหมายในระยะเส้นฐานหรือระยะก่อนการทดลองในช่วงวันที่ 21 กันยายน ถึง 2 ตุลาคม 2552 มีค่าความถี่ของการเกิดพฤติกรรมที่ไม่ปฏิบัติงานที่ได้รับมอบหมายโดยแสดงออกทางพฤติกรรม คือ การเลี้ยง การส่งงาน การทำलयชิ้นงาน และการทำงานไม่เรียบร้อย ไม่ถูกต้อง มากที่สุด ในช่วงเวลา 12.40-13.40 น. ซึ่งเป็นการจัดกิจกรรมการเรียนการสอนรายวิชาคณิตศาสตร์ มีค่าความถี่รวม 10 วัน เท่ากับ 8 ครั้ง หรือคิดเป็นค่าเฉลี่ยของความถี่ที่มีพฤติกรรมที่ไม่ปฏิบัติงานที่ได้รับมอบหมายเท่ากับ 0.8 ครั้งต่อชั่วโมง ซึ่งมีความหมายว่า ทัศนศึกษาไม่ปฏิบัติงานที่ได้รับมอบหมายเกือบทุกครั้งที่คุณวิจัยมอบหมายในเวลาดังกล่าว

**ตาราง 2** ความถี่ ค่าเฉลี่ยของความถี่ ค่าร้อยละของความถี่ และค่าเฉลี่ยร้อยละของความถี่  
ของพฤติกรรมที่ไม่ปฏิบัติงานที่ได้รับมอบหมายในชั้นเรียน

ครั้งที่ สังเกต	ระยะที่ 1 (A1)		ระยะที่ 2 (B)		ระยะที่ 3 (A2)		ค่าเฉลี่ย	
	ความถี่	ร้อยละ	ความถี่	ร้อยละ	ความถี่	ร้อยละ	ความถี่	ร้อยละ
1	0	0						
2	1	100						
3	1	100						
4	0	0						
5	1	100						
6	1	100						
7	1	100						
8	1	100						
9	1	100						
10	1	100						
N=10	$\sum X = 8$						$\bar{X}=0.80$	80
11			0	0				
12			1	100				
13			0	0				
14			1	100				
15			1	100				
16			0	0				
17			0	0				
18			1	100				
19			0	0				
20			1	100				
21			0	0				
22			0	0				
23			0	0				
24			1	100				
25			1	100				
26			0	0				
27			1	100				
28			0	0				

ครั้งที่ สังเกต	ระยะที่ 1 (A1)		ระยะที่ 2 (B)		ระยะที่ 3 (A2)		ค่าเฉลี่ย	
	ความถี่	ร้อยละ	ความถี่	ร้อยละ	ความถี่	ร้อยละ	ความถี่	ร้อยละ
29			0	0				
30			0	0				
31			0	0				
32			0	0				
33			0	0				
34			0	0				
35			1	100				
36			0	0				
37			0	0				
38			0	0				
39			0	0				
40			0	0				
41			0	0				
42			0	0				
43			0	0				
44			0	0				
45			1	100				
46			0	0				
47			0	0				
48			0	0				
49			0	0				
50			0	0				
N=40			$\Sigma X = 10$				$\bar{X}=0.25$	25
51					0	0		
52					0	0		
53					0	0		
54					0	0		
55					1	100		
56					0	0		
57					0	0		
58					0	0		
59					0	0		

ครั้งที่	ระยะที่ 1 (A1)		ระยะที่ 2 (B)		ระยะที่ 3 (A2)		ค่าเฉลี่ย	
	ความถี่	ร้อยละ	ความถี่	ร้อยละ	ความถี่	ร้อยละ	ความถี่	ร้อยละ
60					0	0		
N=10					$\Sigma x = 1$		$\bar{x} = 0.10$	10

จากตาราง 2 แสดงว่าในระยะที่ 1 ( A1) หรือระยะก่อนการทดลอง มีค่าเฉลี่ยของความถี่ที่มีพฤติกรรมการทำงานไม่ปฏิบัติงานที่ได้รับมอบหมาย ในชั้นเรียน ซึ่งแสดงออกทางพฤติกรรม คือ การเลี้ยงการส่งงาน การทำลายชิ้นงาน และการทำงานไม่เรียบร้อย ไม่ถูกต้อง เท่ากับ 0.80 และมีค่าเฉลี่ยร้อยละ 80 ของความถี่ ระยะที่ 2(B) หรือระยะการทดลองมีค่าเฉลี่ยของความถี่ที่มีพฤติกรรมการทำงานไม่ปฏิบัติงานที่ได้รับมอบหมาย ในชั้นเรียนเท่ากับ 0.25 และมีค่าเฉลี่ยร้อยละ 25 ของความถี่ ระยะที่ 3 ( A2) หรือระยะถอดถอน การทดลองมีค่าเฉลี่ยของความถี่ที่มีพฤติกรรมการทำงานไม่ปฏิบัติงานที่ได้รับมอบหมายในชั้นเรียนเท่ากับ 0.10 และมีค่าเฉลี่ยร้อยละ 10 ของความถี่

**แผนสถิติ 1**      ค่าร้อยละและค่าเฉลี่ยร้อยละของเวลาที่มียุติกรรมการไม่ปฏิบัติงานที่ได้รับมอบหมายในชั้นเรียน

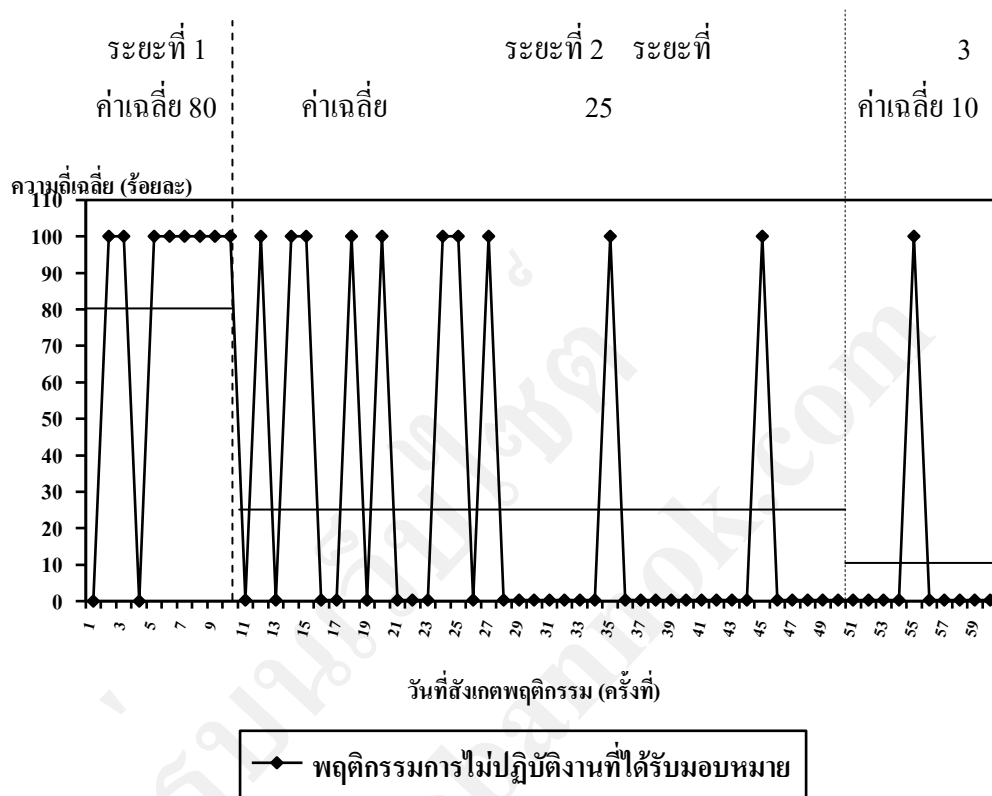

จากแผนสถิติ 1 แสดงให้เห็นว่า ค่าเฉลี่ยร้อยละของเวลาที่มียุติกรรม การไม่ปฏิบัติงานที่ได้รับมอบหมาย โดยแสดงออกทางพฤติกรรม คือ การเลิ้งการส่งงาน การทำลายชิ้นงาน และการทำงานไม่เรียบร้อย ไม่ถูกต้อง ในชั้นเรียน ในระยะที่ 1 (A1) มีค่าเท่ากับร้อยละ 80 และในระยะที่ 2 (B) มีค่าเท่ากับร้อยละ 25 ซึ่งมีค่าน้อยกว่าระยะที่ 1 (A1) ส่วนในระยะที่ 3 (A2) ค่าเฉลี่ยร้อยละของเวลาที่มียุติกรรมการไม่ปฏิบัติงานที่ได้รับมอบหมายในชั้นเรียน มีค่าเท่ากับร้อยละ 10 ซึ่งมีค่าลดลงมากอย่างเห็นได้ชัด

แผนสถิติ 2 ค่าร้อยละและค่าเฉลี่ยร้อยละของเวลาที่มียุติกรรม การปฏิบัติงานที่ได้รับ  
มอบหมายในชั้นเรียน

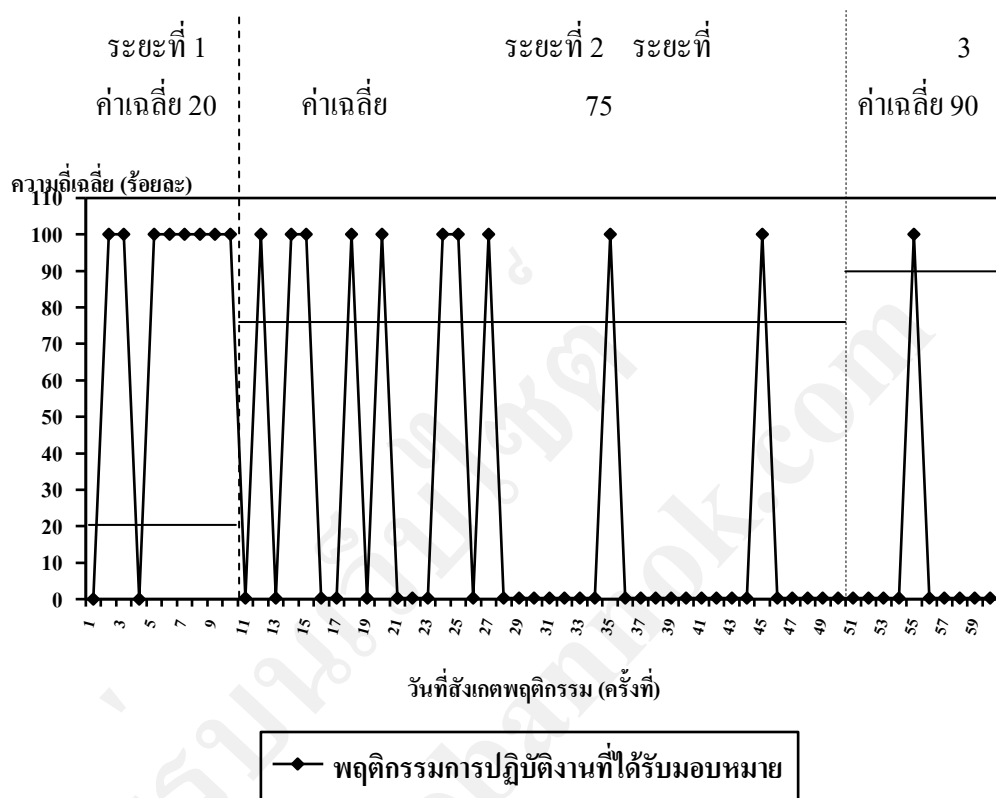

จากแผนสถิติ 2 แสดงให้เห็นว่า ค่าเฉลี่ยร้อยละของเวลาที่มียุติกรรมปฏิบัติงานที่ได้รับมอบหมายในชั้นเรียน ในระยะที่ 1(A1) มีค่าเท่ากับร้อยละ 20 และในระยะที่ 2(B) มีค่าเท่ากับร้อยละ 75 ซึ่งมีค่ามากกว่าระยะที่ 1(A1) อย่างเห็นได้ชัด ส่วนในระยะที่ 3(A2) ค่าเฉลี่ยร้อยละของเวลาที่มียุติกรรมปฏิบัติงานที่ได้รับมอบหมายในชั้นเรียน มีค่าเท่ากับร้อยละ 90 ซึ่งมีค่าต่อเนื่องจากระยะทดลองอย่างชัดเจน

ตอนที่ 2 การวิเคราะห์พฤติกรรม การไม่ปฏิบัติงานที่ได้รับมอบหมายในชั้น เรียน จากแบบบันทึกการสังเกตพฤติกรรมขณะทดลอง โดยแบ่งออกเป็น 3 ระยะ ได้แก่ ระยะที่ 1 (A1) หมายถึงระยะเสัฐาน ระยะที่ 2 (B) หมายถึงระยะทดลอง ระยะที่ 3 (A2) หมายถึงระยะถอดถอน ดังต่อไปนี้

ผู้วิจัย ได้สังเกตและบันทึกพฤติกรรม การไม่ปฏิบัติงานที่ได้รับมอบหมาย โดยการ แสดงออกทางพฤติกรรม คือ การเลี่ยงการส่งงาน การทำลายชิ้นงาน และการทำงานไม่เรียบร้อย ไม่ถูกต้อง พร้อมทั้งพฤติกรรม การปฏิบัติงานที่ได้รับมอบหมายในห้องเรียน ในช่วงต่างๆ โดยผู้วิจัย แบ่งการรายงานออกเป็น ระยะที่ 1 (A1) เป็นระยะก่อนการทดลอง ระยะที่ 2 (B) ระยะการทดลอง และระยะที่ 3 (A2) ระยะถอดถอนหรือหลังการทดลอง

ก่อนระยะที่ 1 ผู้วิจัยได้สังเกตสภาพแวดล้อมภายในห้องเรียนพบว่า ห้องเรียน ร่วม ระดับชั้นประถมศึกษาปีที่ 3 ห้อง 2 มีนักเรียนทั้งหมด 31 คน เป็นนักเรียนออทิสติก 1 คน (กรณีศึกษา) โดยผู้วิจัยจัดที่นั่งเป็นแถวแบบโต๊ะยาว แถวละ 1 กลุ่ม กลุ่มละ 6 คน มีทั้งหมด 5 แถว กรณีศึกษานั่งใกล้แถวที่ 1 กลุ่มที่ 1 ซึ่งแยกโต๊ะออกมาจากกลุ่มต่างหาก แล้ว มีเพื่อนผู้หญิง 2 คน คอยดูแลและให้การช่วยเหลือ ทั้งนี้การแยกกรณีศึกษาออกมาจากกลุ่มใหญ่เนื่องจากกรณีศึกษามี พฤติกรรมก่อกวนการเรียนการสอนของเพื่อน หรือ ชักชวนเพื่อนพูดคุยในเวลาเรียน โต๊ะผู้วิจัยจะ อยู่ด้านหน้าใกล้ประตูทางเข้า หันหน้าไปทาง โต๊ะนักเรียน และหันหลังให้กระดาน กระดานอยู่ทาง ทิศตะวันตก ผนังทึบได้ติดตั้งหน้าต่างยาวตลอดทั้งแนวจัดวางชั้นเก็บหนังสือเรียนและผลงานของ นักเรียน ประตูทางเข้าห้องอยู่ทางทิศเหนือ ผนังด้านทิศตะวันออกเป็นส่วนบริเวณหลังห้องเรียน จัดเป็นมุมป้ายนิเทศแสดงผลงานของนักเรียน และมุมพักผ่อน เพดานห้องเรียนติดตั้งพัดลมไว้กลาง เพดานห้องเรียนฟากละ 1 ตัว รวม 2 ตัว หน้าห้องเรียนบนกระดานด้านขวามือติดตั้ง โทรทัศน์ไว้ ห้องเรียนอยู่ชั้นที่ 1 ของอาคาร เถลิงพระเกียรติซึ่งตั้งอยู่ทางทิศใต้ อยู่ติดกับทางขึ้นชั้นที่ 2 ของ ตัวอาคาร ซึ่งทำให้บรรยากาศในการจัดการเรียนการสอนค่อนข้างมีเสียงรบกวนในเวลาที่นักเรียน เดินผ่าน

การวิจัยผลการใช้หลักการวิเคราะห์พฤติกรรมประยุกต์ ในการลดพฤติกรรม การไม่ปฏิบัติงานที่ได้รับมอบหมายในชั้นเรียนของเด็กออทิสติก โดยแสดงออกทางพฤติกรรม คือ การเลี่ยงการส่งงาน การทำลายชิ้นงาน และการทำงานไม่เรียบร้อย ไม่ถูกต้อง มีทั้งหมด 60 ครั้ง แบ่งการศึกษาออกเป็น 3 ระยะ ดังนี้

ระยะที่ 1 ( A1) ระยะก่อนการทดลอง เป็นระยะที่ผู้วิจัย สอนนักเรียนในชั้นเรียนร่วม และยังไม่ให้โปรแกรมการปรับพฤติกรรมกับกรณีศึกษา ผู้วิจัยสังเกตและบันทึกพฤติกรรม การไม่ ปฏิบัติงานที่ได้รับมอบหมายของกรณีศึกษา ซึ่งทำการวิจัย วันที่ 21 กันยายน ถึงวันที่ 2 ตุลาคม 2552 เวลา 12.40-13.40 น. ในวิชาคณิตศาสตร์ จำนวน 10 ครั้ง (สังเกตครั้งที่ 1- 10) ค่าเฉลี่ยร้อยละ



ของพฤติกรรมที่ไม่ปฏิบัติงานที่ได้รับมอบหมายในชั้นเรียนของกรณีศึกษา ได้เท่ากับร้อยละ 80 และพฤติกรรมที่ปฏิบัติงานที่ได้รับมอบหมายในชั้นเรียนได้เท่ากับร้อยละ 20

ระยะที่ 2 ( B) ระยะการทดลอง เป็นระยะที่ผู้วิจัยใช้โปรแกรมการปรับพฤติกรรม ซึ่งประกอบด้วย เทคนิคการวางเงื่อนไขการกระทำโดยใช้การเสริมแรงทางบวกแบบดิวาร์ไอ เทคนิคการลงโทษทางบวกแบบการแก้ไขเกินกว่าเหตุและเทคนิคการชี้แนะการกระทำ ต่อพฤติกรรมที่ไม่ปฏิบัติงานที่ได้รับมอบหมายในชั้นเรียนที่แสดงออกทางพฤติกรรม คือ การเลี้ยงการส่งงาน การทำลายชิ้นงาน และการทำงานไม่เรียบร้อย ไม่ถูกต้องของกรณีศึกษา เพื่อลดพฤติกรรมดังกล่าวข้างต้น ตั้งแต่วันที่ 2 พฤศจิกายน 2552 ถึงวันที่ 30 ธันวาคม 2552 เวลา 12.40-13.40 น. ในวิชาคณิตศาสตร์ จำนวน 40 ครั้ง (สังเกตครั้งที่ 11-50) ค่าเฉลี่ยร้อยละของพฤติกรรมที่ไม่ปฏิบัติงานที่ได้รับมอบหมายในชั้นเรียนของกรณีศึกษา ได้เท่ากับร้อยละ 25 ส่วนพฤติกรรมที่ปฏิบัติงานที่ได้รับมอบหมายในชั้นเรียน มีค่าเฉลี่ยร้อยละของพฤติกรรมได้เท่ากับร้อยละ 75

ระยะที่ 3 ( A2) ระยะถอดถอนหรือหลังการทดลอง เป็นระยะที่กลับไปใช้กระบวนการระยะที่ 1 ( A1) คือ ถอดถอนแรงเสริมออกต่อพฤติกรรมที่ไม่ปฏิบัติงานที่ได้รับมอบหมายในชั้นเรียนของกรณีศึกษา โดยแสดงออกทางพฤติกรรม คือ การเลี้ยงการส่งงาน การทำลายชิ้นงาน และการทำงานไม่เรียบร้อย ไม่ถูกต้อง โดยศึกษาวันที่ 4 - 15 มกราคม 2553 เวลา 12.30-13.40 น. ในวิชาคณิตศาสตร์ จำนวน 10 ครั้ง (สังเกตครั้งที่ 51-60) ค่าเฉลี่ยร้อยละของพฤติกรรมที่ไม่ปฏิบัติงานที่ได้รับมอบหมายในชั้นเรียนของกรณีศึกษา เท่ากับร้อยละ 10 ส่วนพฤติกรรม การปฏิบัติงานที่ได้รับมอบหมายในชั้นเรียนมีค่าเฉลี่ยร้อยละของพฤติกรรม เท่ากับร้อยละ 90

การบันทึกพฤติกรรมของกรณีศึกษาทั้ง 3 ระยะ มีรายละเอียดดังต่อไปนี้

ระยะที่ 1 ระยะก่อนการทดลอง (ช่วงวันจันทร์ที่ 21 กันยายน ถึงวันศุกร์ที่ 2 ตุลาคม 2552)

สังเกตครั้งที่ 1 วันจันทร์ที่ 21 กันยายน 2552 วิชาคณิตศาสตร์ ระหว่างเวลา 12.40-13.40 น.

เมื่อหมดเวลาพักกลางวัน นักเรียนทุกคนเข้าห้องเรียนเป็นที่เรียบร้อยแล้ว ก่อนเริ่มกิจกรรมนักเรียนคุยกันเสียงดัง ผู้วิจัยให้นักเรียนทุกคนเงียบ โดยการ ให้นักเรียนออกมาเล่าเรื่องที่ตนเองพบในช่วงพักกลางวัน หลังจากนั้น ผู้วิจัยได้ชี้แจงให้นักเรียนทราบว่าวันนี้จะเรียนเรื่องการคูณ และทำแบบฝึกหัดการคูณ จากนั้นผู้วิจัยให้นักเรียนนั่งทำงานเป็นกลุ่ม ส่วนกรณีศึกษาผู้วิจัยให้ฝึกเขียนชื่อจริงโดยการเขียนแบบแยกส่วนองค์ประกอบย่อย กรณีศึกษาเขียนงานอย่างรีบเร่งแล้วนำมาส่งผู้วิจัย พร้อมบอกกับผู้วิจัยว่ากรณีศึกษาเก่งจริงๆ กรณีศึกษาปฏิบัติงานเสร็จแล้วปรบมือ

กรณีศึกษาเดิน ไปนั่งที่โต๊ะเอาของเล่นมาเล่น นักเรียนส่วนใหญ่ในห้องเรียนนั่งทำแบบฝึกหัดคณิตศาสตร์ไปตามปกติ

ผู้วิจัยบันทึกพฤติกรรมที่ไม่ปฏิบัติงานที่ได้รับมอบหมายในชั้นเรียนของกรณีศึกษา โดยแสดงออกทางพฤติกรรม คือ การเลิ้งการส่งงาน การทำลายชิ้นงาน และการทำงานไม่เรียบร้อย ไม่ถูกต้อง ในช่วงเวลา 1 ชั่วโมง ได้ค่าความถี่เท่ากับ 0

สังเกตครั้งที่ 2 วันอังคาร ที่ 22 กันยายน 2552 วิชาคณิตศาสตร์ ระหว่างเวลา 12.40-13.40 น.

เมื่อหมดเวลาพักกลางวัน นักเรียนทุกคนเข้าห้องเรียนเป็นที่เรียบร้อยแล้ว ผู้วิจัยนำนักเรียนร้องเพลงนับเลข จากนั้นเรียนเรื่องการคูณต่อและทำแบบฝึกหัดการคูณ กรณีศึกษานั่งฟังเงียบๆ แล้วผู้วิจัยให้กรณีศึกษาเขียนชื่อตนเองโดยการสอนแบบแยกองค์ประกอบย่อย กรณีศึกษารับงานไปนั่งปฏิบัติที่โต๊ะของตนเอง เขียนงานได้ประมาณ 5 นาที กรณีศึกษาเดินไปหาเพื่อนโดยนำชิ้นงานไปด้วย เมื่อหมดชั่วโมงกรณีศึกษานำชิ้นงานมาส่งโดยปิดสมุดไว้ ผู้วิจัยตรวจสอบผลงานปรากฏว่างานที่ กรณีศึกษาปฏิบัตินั้นเขียนอย่างไม่เรียบร้อย ไม่ถูกต้อง (ภาคผนวก ก)

ผู้วิจัยบันทึกพฤติกรรมที่ไม่ปฏิบัติงานที่ได้รับมอบหมายในชั้นเรียนของกรณีศึกษา โดยแสดงออกทางพฤติกรรม คือ การเลิ้งการส่งงาน การทำลายชิ้นงาน และการทำงานไม่เรียบร้อย ไม่ถูกต้อง ในช่วงเวลา 1 ชั่วโมง ได้ค่าความถี่เท่ากับ 1

สังเกตครั้งที่ 3 วันพุธ ที่ 23 กันยายน 2552 วิชาคณิตศาสตร์ ระหว่างเวลา 12.40-13.40 น.

เมื่อหมดเวลาพักกลางวัน นักเรียนทุกคนเข้าห้องเรียนเป็นที่เรียบร้อยแล้ว ผู้วิจัยให้นักเรียน เรียนเรื่องการคูณต่อและทำแบบฝึกหัดการคูณ กรณีศึกษานั่งฟังเงียบๆ แล้วผู้วิจัยให้กรณีศึกษาเขียนชื่อตนเองโดยการสอนแบบแยกองค์ประกอบย่อย กรณีศึกษารับงานไปนั่งปฏิบัติที่โต๊ะของตนเอง นั่งได้ประมาณ 5 นาที กรณีศึกษาลุกขึ้นจากโต๊ะเรียนเดินไปหากกลุ่มเพื่อนแถวหลังสุดของห้องเรียนโดยนำชิ้นงานไปด้วย เมื่อหมดชั่วโมงกรณีศึกษาไม่นำชิ้นงานมาส่ง เมื่อผู้วิจัยสอบถามหาชิ้นงานที่มอบหมายให้ปฏิบัติ ปรากฏว่า งานที่กรณีศึกษาได้รับหายไป ไม่สามารถหาผลงานมาส่งผู้วิจัยได้

ผู้วิจัยบันทึกพฤติกรรมที่ไม่ปฏิบัติงานที่ได้รับมอบหมายในชั้นเรียนของกรณีศึกษา โดยแสดงออกทางพฤติกรรม คือ การเลิ้งการส่งงาน การทำลายชิ้นงาน และการทำงานไม่เรียบร้อย ไม่ถูกต้อง ในช่วงเวลา 1 ชั่วโมง ได้ค่าความถี่เท่ากับ 1

สังเกตครั้งที่ 4 วันพฤหัสบดี ที่ 24 กันยายน 2552 วิชาคณิตศาสตร์ ระหว่างเวลา 12.40-13.40 น.

เมื่อหมดเวลาพักกลางวัน นักเรียนทุกคนเข้าห้องเรียนเป็นที่เรียบร้อยแล้ว ผู้วิจัยให้นักเรียน เรียนเรื่องการคูณต่อและทำแบบฝึกหัดการคูณ กรณีศึกษานั่งฟังเงียบๆ แล้วผู้วิจัยให้กรณีศึกษาเขียนชื่อตนเองโดยการสอนแบบแยกองค์ประกอบย่อย กรณีศึกษารับงานไปนั่งปฏิบัติที่โต๊ะของตนเอง กรณีศึกษานั่งปฏิบัติงานโดยเคร่งครัดเนื่องจากผู้วิจัยตักเตือนให้ส่งผลงาน ถ้ากรณีศึกษาไม่ส่งผลงาน ผู้วิจัยจะทำโทษ เมื่อหมดชั่วโมงกรณีศึกษานำชิ้นงานมาส่งโดยเปิดสมุดให้ผู้วิจัยดู ผู้วิจัยตรวจสอบผลงานปรากฏว่า งานที่กรณีศึกษาปฏิบัตินั้นเขียนได้เรียบร้อย และถูกต้อง

ผู้วิจัยบันทึกพฤติกรรมที่ไม่ปฏิบัติงานที่ได้รับมอบหมายในชั้นเรียนของกรณีศึกษา โดยแสดงออกทางพฤติกรรม คือ การเลิ้งการส่งงาน การทำลายชิ้นงาน และการทำงานไม่เรียบร้อย ไม่ถูกต้อง ในช่วงเวลา 1 ชั่วโมง ได้ค่าความถี่เท่ากับ 0

สังเกตครั้งที่ 5 วันศุกร์ ที่ 25 กันยายน 2552 วิชาคณิตศาสตร์ ระหว่างเวลา 12.40-13.40 น.

เมื่อหมดเวลาพักกลางวัน นักเรียนทุกคนเข้าห้องเรียนเป็นที่เรียบร้อยแล้ว ผู้วิจัยให้นักเรียน เรียนเรื่องการคูณและทำแบบฝึกหัดการคูณเป็นชั่วโมงสุดท้าย กรณีศึกษานั่งฟังเงียบๆ แล้วผู้วิจัยให้กรณีศึกษาเขียนชื่อตนเองโดยการสอนแบบแยกองค์ประกอบย่อย กรณีศึกษารับงานไปนั่งปฏิบัติงานที่โต๊ะของตนเอง เมื่อหมดชั่วโมง กรณีศึกษานำชิ้นงานมาส่ง ผู้วิจัยตรวจสอบชิ้นงานที่มอบหมายให้ปฏิบัติ ปรากฏว่า กรณีศึกษาเขียนพยัญชนะเป็นตัว อ โดยไม่สามารถปฏิบัติงานตามที่ได้รับมอบหมายได้ (ภาคผนวก ญ)

ผู้วิจัยบันทึกพฤติกรรมที่ไม่ปฏิบัติงานที่ได้รับมอบหมายในชั้นเรียนของกรณีศึกษา โดยแสดงออกทางพฤติกรรม คือ การเลิ้งการส่งงาน การทำลายชิ้นงาน และการทำงานไม่เรียบร้อย ไม่ถูกต้อง ในช่วงเวลา 1 ชั่วโมง ได้ค่าความถี่เท่ากับ 1

สังเกตครั้งที่ 6 วันจันทร์ ที่ 28 กันยายน 2552 วิชาคณิตศาสตร์ ระหว่างเวลา 12.40-13.40 น.

เมื่อหมดเวลาพักกลางวัน นักเรียนทุกคนเข้าห้องเรียนเป็นที่เรียบร้อยแล้ว ผู้วิจัยให้นักเรียน เรียนเรื่องการหารและทำแบบฝึกหัดการหาร กรณีศึกษานั่งฟังเงียบๆ จากนั้นผู้วิจัยให้กรณีศึกษาเขียนชื่อตนเองโดยการสอนแบบแยกองค์ประกอบย่อย กรณีศึกษารับงานไปนั่งปฏิบัติงานที่โต๊ะของตนเอง นั่งได้ประมาณ 5 นาที กรณีศึกษาลุกขึ้นจากโต๊ะเรียนเดินไปหากุ่มเพื่อนแถวหลังสุดของห้องเรียน โดยนำชิ้นงานไปด้วย นั่งเขียนร่วมกลุ่มได้ประมาณ 7 นาที กรณีศึกษาเดินไปนั่งเล่นคนเดียวด้านหลังห้อง เมื่อหมดชั่วโมงกรณีศึกษาไม่นำชิ้นงานมาส่ง ผู้วิจัย

สอบถามหาชิ้นงานที่มอบหมายให้ปฏิบัติ กรณีศึกษามีอาการล้ม ไม่สบตา และปฏิเสธ เพื่อนในชั้นพบงานของกรณีศึกษาวางซ่อนใต้โต๊ะเรียน เมื่อตรวจสอบชิ้นงานปรากฏว่า งานที่กรณีศึกษาได้รับนั้นไม่ได้รับการปฏิบัติ อีกทั้งยังมีรอยขีดเป็นเส้นยุ่งเหยิงเต็มชิ้นงาน (ภาคผนวก ก)

ผู้วิจัยบันทึกพฤติกรรมที่ไม่ปฏิบัติงานที่ได้รับมอบหมายในชั้นเรียนของกรณีศึกษา โดยแสดงออกทางพฤติกรรม คือ การเลี่ยงการส่งงาน การทำลายชิ้นงาน และการทำงานไม่เรียบร้อย ไม่ถูกต้อง ในเวลา 1 ชั่วโมง ได้ค่าความถี่เท่ากับ 1

สังเกตครั้งที่ 7 วันอังคาร ที่ 29 กันยายน 2552 วิชาคณิตศาสตร์ ระหว่างเวลา 12.40-13.40 น.

เมื่อหมดเวลาพักกลางวัน นักเรียนทุกคนเข้าห้องเรียนเป็นที่เรียบร้อยแล้ว ผู้วิจัยให้นักเรียนเรียนเรื่องการหารและทำแบบฝึกหัดการหาร กรณีศึกษานั่งฟังเงียบๆ แล้วผู้วิจัยให้กรณีศึกษาเขียนชื่อตนเองโดยการสอนแบบแยกองค์ประกอบย่อย กรณีศึกษารับงานไปนั่งปฏิบัติที่โต๊ะของตนเอง เมื่อหมดชั่วโมงกรณีศึกษานำชิ้นงานมาส่ง เมื่อผู้วิจัยตรวจสอบชิ้นงานที่มอบหมายให้ปฏิบัติ ปรากฏว่า กรณีศึกษาเขียนพยัญชนะเป็นตัว อ โดยไม่สามารถปฏิบัติงานตามที่ได้รับมอบหมายได้

ผู้วิจัยบันทึกพฤติกรรมที่ไม่ปฏิบัติงานที่ได้รับมอบหมายในชั้นเรียนของกรณีศึกษา โดยแสดงออกทางพฤติกรรม คือ การเลี่ยงการส่งงาน การทำลายชิ้นงาน และการทำงานไม่เรียบร้อย ไม่ถูกต้อง ในเวลา 1 ชั่วโมง ได้ค่าความถี่เท่ากับ 1

สังเกตครั้งที่ 8 วันพุธ ที่ 30 กันยายน 2552 วิชาคณิตศาสตร์ ระหว่างเวลา 12.40-13.40 น.

เมื่อหมดเวลาพักกลางวัน นักเรียนทุกคนเข้าห้องเรียนเป็นที่เรียบร้อยแล้ว ผู้วิจัยให้นักเรียนเรียนเรื่องการหารและทำแบบฝึกหัดการหาร กรณีศึกษานั่งฟังเงียบๆ จากนั้นผู้วิจัยให้กรณีศึกษาเขียนชื่อตนเองโดยการสอนแบบแยกองค์ประกอบย่อย กรณีศึกษารับงานไปนั่งปฏิบัติงานที่โต๊ะของตนเอง นั่งได้ประมาณ 15 นาที กรณีศึกษาลุกขึ้นจากโต๊ะเรียนเดินไปหากลุ่มเพื่อนแถวหลังสุดของห้องเรียนโดยนำชิ้นงานไปด้วย นั่งเขียนร่วมกลุ่มได้ประมาณ 5 นาที กรณีศึกษาเดินไปนั่งเล่นคนเดียวด้านหลังห้อง เมื่อหมดชั่วโมงกรณีศึกษานำชิ้นงานมาส่ง เมื่อผู้วิจัยตรวจสอบชิ้นงาน ปรากฏว่า กรณีศึกษาไม่เขียนตามที่ได้รับมอบหมาย แต่เขียนพยัญชนะ ค มาส่งแทน และการเขียนค นั้นยังเขียนไม่ตรงบรรทัด และบางตัวเขียนเป็น ก แทน (ภาคผนวก ก)

ผู้วิจัยบันทึกพฤติกรรมที่ไม่ปฏิบัติงานที่ได้รับมอบหมายในชั้นเรียนของกรณีศึกษา โดยแสดงออกทางพฤติกรรม คือ การเลี่ยงการส่งงาน การทำลายชิ้นงาน และการทำงานไม่เรียบร้อย ไม่ถูกต้อง ในเวลา 1 ชั่วโมง ได้ค่าความถี่เท่ากับ 1

สังเกตครั้งที่ 9 วันพฤหัสบดี ที่ 1 ตุลาคม 2552 วิชาคณิตศาสตร์ ระหว่างเวลา 12.40-13.40 น.

เมื่อหมดเวลาพักกลางวัน นักเรียนทุกคนเข้าห้องเรียนเป็นที่เรียบร้อยแล้ว ผู้วิจัยให้นักเรียน เรียนเรื่องการหารและทำแบบฝึกหัดการหาร กรณีศึกษานั่งฟังเงียบๆ แล้วผู้วิจัยให้กรณีศึกษาเขียนชื่อตนเองโดยการสอนแบบแยกองค์ประกอบย่อย ผู้วิจัยให้เขียนพยัญชนะ ฐ กรณีศึกษารับงานไปนั่งปฏิบัติที่โต๊ะของตนเอง นั่งได้ประมาณ 4 นาที กรณีศึกษาลุกขึ้นจากโต๊ะเรียนเดินไปหากลุ่มเพื่อนผู้หญิงที่นั่งแถวที่ 4 ของห้องเรียนโดยนำชิ้นงานไปด้วยไปสอบถาม เมื่อหมดชั่วโมงกรณีศึกษานำชิ้นงานมาส่ง เมื่อผู้วิจัยตรวจสอบชิ้นงานที่มอบหมายให้ปฏิบัติ ปรากฏว่ากรณีศึกษาเขียน ฐ ไม่ถูกต้อง โดยเขียนสลับหัวจากหัวออก เป็นหัวเข้าแทน และเขียนสลับบรรทัดบ้าง ไม่ตรงบรรทัดบ้าง (ภาคผนวก ญ)

ผู้วิจัยบันทึกพฤติกรรมการไม่ปฏิบัติงานที่ได้รับมอบหมายในชั้นเรียนของกรณีศึกษา โดยแสดงออกทางพฤติกรรม คือ การเลิ่ยการส่งงาน การทำลายชิ้นงาน และการทำงานไม่เรียบร้อย ไม่ถูกต้อง ในช่วงเวลา 1 ชั่วโมง ได้ค่าความถี่เท่ากับ 1

สังเกตครั้งที่ 10 วันศุกร์ ที่ 2 ตุลาคม 2552 วิชาคณิตศาสตร์ ระหว่างเวลา 12.40-13.40 น.

เมื่อหมดเวลาพักกลางวัน นักเรียนทุกคนเข้าห้องเรียนเป็นที่เรียบร้อยแล้ว ผู้วิจัยให้นักเรียน เรียนเรื่องการหารและทำแบบฝึกหัดการหาร กรณีศึกษานั่งฟังเงียบๆ แล้วผู้วิจัยให้กรณีศึกษาเขียนชื่อตนเองโดยการสอนแบบแยกองค์ประกอบย่อย ผู้วิจัยปฏิบัติการสอนการเขียน ฐ ให้กรณีศึกษา กรณีศึกษารับงานไปนั่งปฏิบัติที่โต๊ะของตนเอง นั่งได้ประมาณ 6 นาที กรณีศึกษาลุกขึ้นจากโต๊ะเรียนเดินไปหากลุ่มเพื่อนผู้หญิงที่นั่งแถวที่ 4 ของห้องเรียนโดยนำชิ้นงานไปด้วย เมื่อหมดชั่วโมง กรณีศึกษาไม่นำชิ้นงานมาส่ง เมื่อผู้วิจัยสอบถามกรณีศึกษาถึงชิ้นงานที่มอบหมายให้ปฏิบัติ ปรากฏว่ากรณีศึกษา ตอบว่าไม่มี หายไปแล้ว เพื่อนๆ ในห้องช่วยกันค้นหาพบว่าชิ้นงานถูกฉีกออกจากสมุดงาน แล้วมีรอยยับซ่อนไว้ใต้โต๊ะเรียนของกรณีศึกษา

ผู้วิจัยบันทึกพฤติกรรมการไม่ปฏิบัติงานที่ได้รับมอบหมายในชั้นเรียนของกรณีศึกษา โดยแสดงออกทางพฤติกรรม คือ การเลิ่ยการส่งงาน การทำลายชิ้นงาน และการทำงานไม่เรียบร้อย ไม่ถูกต้อง ในช่วงเวลา 1 ชั่วโมง ได้ค่าความถี่เท่ากับ 1

ระยะที่ 2 (B) ระยะการทดลอง (ช่วงวันจันทร์ที่ 2 พฤศจิกายน ถึงวันพุธที่ 30 ธันวาคม 2552)

สังเกตครั้งที่ 11 วันจันทร์ ที่ 2 พฤศจิกายน 2552 วิชาคณิตศาสตร์ ระหว่างเวลา 12.40-13.40 น.

ผู้วิจัยทำการลดพฤติกรรมที่ไม่ปฏิบัติงานที่ได้รับมอบหมายในชั้นเรียน โดยการแสดงออกทางพฤติกรรม คือ การเล็งส่งงาน การทำลายชิ้นงาน และการทำงานไม่เรียบร้อย ไม่ถูกต้อง ของกรณีศึกษาตามแผนการลดพฤติกรรมที่ไม่ปฏิบัติงานที่ได้รับมอบหมาย จำนวน 1 แผน สังเกตครั้งที่ 11-50 โดยให้กรณีศึกษาอยู่ในสภาพแวดล้อมแบบเดิม

เมื่อหมดเวลาพักกลางวัน นักเรียนทุกคนเข้าห้องเรียนเป็นที่เรียบร้อยแล้ว ผู้วิจัยอธิบายให้นักเรียนในห้องทุกคนฟัง เรื่องการช่วยกันปรับพฤติกรรมให้กรณีศึกษาปฏิบัติงานที่ได้รับมอบหมายในชั้นเรียนได้อย่างถูกต้อง สมบูรณ์ และส่งงานตามเวลาที่ผู้วิจัยกำหนด โดยอธิบายว่า ถ้ากรณีศึกษาต้องการเล่นหรือคุยกับเพื่อน เพื่อนต้องไม่แสดงความสนใจ และชี้แนะให้กรณีศึกษาปฏิบัติงานที่ได้รับมอบหมายให้เรียนร้อยเสียก่อน เมื่อผู้วิจัยอธิบายเงื่อนไข และชี้แจงขั้นตอนต่างๆ ให้กรณีศึกษาและเพื่อนนักเรียนในชั้นเรียนเป็นที่เรียบร้อยแล้ว ผู้วิจัยถามกรณีศึกษาว่า เข้าใจไหม ทำได้ไหม กรณีศึกษาจะตอบว่าทำได้ เข้าใจแล้ว ผู้วิจัยให้นักเรียนเรียนเรื่องเงินและทำแบบฝึกหัดเรื่องเงิน กรณีศึกษานั่งฟังเงียบๆ แล้วผู้วิจัยให้กรณีศึกษาเขียนชื่อตนเอง โดยการสอนแบบแยกองค์ประกอบย่อย ผู้วิจัยให้เขียนพยัญชนะ ร กรณีศึกษารับงานไปนั่งปฏิบัติที่โต๊ะของตนเอง กรณีศึกษาปฏิบัติงานอย่างตั้งใจ หลังจากเวลาผ่านไป 4 นาทีแรก กรณีศึกษาหันมองมาที่ ผู้วิจัยบ่อยๆ แล้วถามผู้วิจัยว่าเขียนถูกต้องแล้วใช่ไหม พอเวลาผ่านไปประมาณ 10 นาที กรณีศึกษาหยุดปฏิบัติงาน และลุกขึ้นไปคุยกับเพื่อน แต่เพื่อนตะโกนฟ้องผู้วิจัย กรณีศึกษาจึงรีบเดินมาที่โต๊ะของตนเองแล้วนั่งปฏิบัติงานต่อ ผู้วิจัยต้องคอยดักเตือน ชี้แนะ และให้กำลังใจโดยการพูดคุยชมเป็นการเสริมแรงทางบวกแก่กรณีศึกษาร่วมด้วย เมื่อหมดชั่วโมงเรียน กรณีศึกษานำผลงานมาส่ง ปรากฏว่าผลงานที่กรณีศึกษาปฏิบัตินั้นเรียบร้อย และถูกต้อง ผู้วิจัยให้กรณีศึกษาไปนั่งเล่นกับกลุ่มเพื่อนๆ ในชั้นเรียนได้เป็นเวลา 10 นาทีตามที่วางเงื่อนไขไว้ (ภาคผนวก ญ)

ผู้วิจัยบันทึกพฤติกรรมที่ไม่ปฏิบัติงานที่ได้รับมอบหมายในชั้นเรียนของกรณีศึกษา โดยแสดงออกทางพฤติกรรม คือ การเล็งการส่งงาน การทำลายชิ้นงาน และการทำงานไม่เรียบร้อย ไม่ถูกต้อง ในช่วงเวลา 1 ชั่วโมง ได้ค่าความถี่เท่ากับ 0

สังเกตครั้งที่ 12 วันอังคาร ที่ 3 พฤศจิกายน 2552 วิชาคณิตศาสตร์ ระหว่างเวลา 12.40-13.40 น.

เมื่อหมดเวลาพักกลางวัน นักเรียนทุกคนเข้าห้องเรียนเป็นที่เรียบร้อยแล้ว ผู้วิจัยอธิบายซ้ำเกี่ยวกับเงื่อนไขการปรับพฤติกรรมที่ไม่ปฏิบัติตามที่ได้รับมอบหมายในชั้นเรียน ของคณิตศึกษา ให้คณิตศึกษาและเพื่อนนักเรียนในชั้นเรียนฟัง เมื่อผู้วิจัยอธิบายและชี้แจงขั้นตอนต่างๆ ให้นักเรียนในห้องทราบเป็นที่เรียบร้อยแล้ว ผู้วิจัยให้นักเรียนเรียนเรื่องเงินและทำแบบฝึกหัดเรื่องเงิน คณิตศึกษานั่งฟังเงียบๆ แล้วผู้วิจัยให้คณิตศึกษาเขียนชื่อตนเอง โดยการสอนแบบแยกองค์ประกอบย่อย ผู้วิจัยให้เขียนพยัญชนะ ฐ คณิตศึกษารับงานไปนั่งปฏิบัติที่โต๊ะของตนเอง คณิตศึกษาปฏิบัติงานอย่างตั้งใจ หลังจากเวลาผ่านไป เมื่อหมดชั่วโมงคณิตศึกษานำชิ้นงานมาส่ง เมื่อผู้วิจัยตรวจสอบชิ้นงานปรากฏว่า คณิตศึกษาเขียนพยัญชนะตัว ฐ ตามที่ได้รับมอบหมาย แต่การเขียนพยัญชนะ ฐ นั้นมีลักษณะไม่ถูกต้อง สลับหัวผิด และเขียนข้ามบรรทัดบ้าง เขียนเกินบรรทัดบ้าง ผู้วิจัยจึงให้คณิตศึกษามานั่งเขียนงานที่โต๊ะผู้วิจัย โดยกำหนดชิ้นงานใหม่และปฏิบัติการเขียนใหม่ ซึ่งถือว่าเป็นการลงโทษทางบวกแบบการแก้ไขเกินกว่าเหตุ ทั้งนี้การปฏิบัติงาน คณิตศึกษาต้องปฏิบัติตามหน้าผู้วิจัยจนแล้วเสร็จ และถูกต้อง เรียบร้อย สมบูรณ์ ผู้วิจัยจึงจะอนุญาตให้คณิตศึกษาไปนั่งเล่นกับเพื่อนๆ ในชั้นเรียน (ภาคผนวก ก)

ผู้วิจัยบันทึกพฤติกรรมที่ไม่ปฏิบัติตามที่ได้รับมอบหมายในชั้นเรียนของคณิตศึกษา โดยแสดงออกทางพฤติกรรม คือ การเลิ้งการส่งงาน การทำลายชิ้นงาน และการทำงานไม่เรียบร้อย ไม่ถูกต้อง ในช่วงเวลา 1 ชั่วโมง ได้ค่าความถี่เท่ากับ 1

สังเกตครั้งที่ 13 วันพุธ ที่ 4 พฤศจิกายน 2552 วิชาคณิตศาสตร์ ระหว่างเวลา 12.40-13.40 น.

เมื่อหมดเวลาพักกลางวัน นักเรียนทุกคนเข้าห้องเรียนเป็นที่เรียบร้อยแล้ว ผู้วิจัยอธิบายซ้ำเกี่ยวกับเงื่อนไขการปรับพฤติกรรมที่ไม่ปฏิบัติตามที่ได้รับมอบหมายในชั้นเรียน ของคณิตศึกษา ให้คณิตศึกษาและเพื่อนนักเรียนในชั้นเรียนฟัง เมื่อผู้วิจัยอธิบายและชี้แจงขั้นตอนต่างๆ ให้นักเรียนในห้องทราบเป็นที่เรียบร้อยแล้ว ผู้วิจัยให้นักเรียนเรียนเรื่องเงินและทำแบบฝึกหัดเรื่องเงิน คณิตศึกษานั่งฟังเงียบๆ แล้วผู้วิจัยให้คณิตศึกษาเขียนชื่อตนเอง โดยการสอนแบบแยกองค์ประกอบย่อย ผู้วิจัยให้เขียนพยัญชนะ ฐ คณิตศึกษารับงานไปนั่งปฏิบัติที่โต๊ะของตนเอง คณิตศึกษาปฏิบัติงานอย่างตั้งใจ หลังจากเวลาผ่านไป เมื่อหมดชั่วโมงคณิตศึกษานำชิ้นงานมาส่ง เมื่อผู้วิจัยตรวจสอบชิ้นงานปรากฏว่า คณิตศึกษาเขียนพยัญชนะตัว ฐ ตามที่ได้รับมอบหมายได้อย่าง เรียบร้อย และถูกต้อง ผู้วิจัยให้คณิตศึกษาไปนั่งเล่นกับกลุ่มเพื่อนๆ ในชั้นเรียนได้เป็นเวลา 10 นาที ตามที่วางเงื่อนไขไว้

ผู้วิจัยบันทึกพฤติกรรมที่ไม่ปฏิบัติงานที่ได้รับมอบหมายในชั้นเรียนของกรณีศึกษา โดยแสดงออกทางพฤติกรรม คือ การเลี่ยงการส่งงาน การทำลายชิ้นงาน และการทำงานไม่เรียบร้อย ไม่ถูกต้อง ในช่วงเวลา 1 ชั่วโมง ได้ค่าความถี่เท่ากับ 0

สังเกตครั้งที่ 14 วันพฤหัสบดี ที่ 5 พฤศจิกายน 2552 วิชาคณิตศาสตร์ ระหว่างเวลา 12.40-13.40 น.

เมื่อหมดเวลาพักกลางวัน นักเรียนทุกคนเข้าห้องเรียนเป็นที่เรียบร้อยแล้ว ผู้วิจัยอธิบายซ้ำเกี่ยวกับเงื่อนไขการปรับพฤติกรรมที่ไม่ปฏิบัติงานที่ได้รับมอบหมายในชั้นเรียน ของกรณีศึกษา ให้กรณีศึกษาและเพื่อนนักเรียนในชั้นเรียนฟัง เมื่อผู้วิจัยอธิบายและชี้แจงขั้นตอนต่างๆ ให้นักเรียนในห้องทราบเป็นที่เรียบร้อยแล้ว ผู้วิจัยให้นักเรียนเรียนเรื่องเงินและทำแบบฝึกหัดเรื่องเงิน กรณีศึกษานั่งฟังเงียบๆ แล้วผู้วิจัยให้กรณีศึกษาเขียนชื่อตนเอง โดยการสอนแบบแยกองค์ประกอบย่อย ผู้วิจัยให้เขียนพยัญชนะและสระ คือ ฐ กรณีศึกษารับงานไปนั่งปฏิบัติที่โต๊ะของตนเอง กรณีศึกษา ปฏิบัติงานอย่างตั้งใจ หลังจากเวลาผ่านไป เมื่อหมดชั่วโมงกรณีศึกษานำชิ้นงานมาส่ง เมื่อผู้วิจัย ตรวจสอบชิ้นงานปรากฏว่า กรณีศึกษาเขียนพยัญชนะตัว ฐ ตามที่ได้รับมอบหมาย แต่การเขียน พยัญชนะ ฐ นั้นมีลักษณะไม่ถูกต้อง ไม่มีฐานของตัว ฐ ไม่เขียนสระอิ และเขียนไม่ตรงบรรทัด ผู้วิจัยจึงให้กรณีศึกษามานั่งเขียนงานที่โต๊ะผู้วิจัย โดยกำหนดชิ้นงานใหม่และปฏิบัติการเขียนใหม่ซึ่งถือว่าเป็นการลงโทษทางบวกแบบการแก้ไขเกินกว่าเหตุ ทั้งนี้การปฏิบัติงานกรณีศึกษาต้องปฏิบัติต่อหน้าผู้วิจัยจนแล้วเสร็จ และถูกต้อง เรียบร้อย สมบูรณ์ ผู้วิจัยจึงจะอนุญาตให้กรณีศึกษาไปนั่งเล่นกับเพื่อนๆ ในชั้นเรียน

ผู้วิจัยบันทึกพฤติกรรมที่ไม่ปฏิบัติงานที่ได้รับมอบหมายในชั้นเรียนของกรณีศึกษา โดยแสดงออกทางพฤติกรรม คือ การเลี่ยงการส่งงาน การทำลายชิ้นงาน และการทำงานไม่เรียบร้อย ไม่ถูกต้อง ในช่วงเวลา 1 ชั่วโมง ได้ค่าความถี่เท่ากับ 1

สังเกตครั้งที่ 15 วันศุกร์ ที่ 6 พฤศจิกายน 2552 วิชาคณิตศาสตร์ ระหว่างเวลา 12.40-13.40 น.

เมื่อหมดเวลาพักกลางวัน นักเรียนทุกคนเข้าห้องเรียนเป็นที่เรียบร้อยแล้ว ผู้วิจัยอธิบายซ้ำเกี่ยวกับเงื่อนไขการปรับพฤติกรรมที่ไม่ปฏิบัติงานที่ได้รับมอบหมายในชั้นเรียน ของกรณีศึกษา ให้กรณีศึกษาและเพื่อนนักเรียนในชั้นเรียนฟัง เมื่อผู้วิจัยอธิบายและชี้แจงขั้นตอนต่างๆ ให้นักเรียนในห้องทราบเป็นที่เรียบร้อยแล้ว ผู้วิจัยให้นักเรียนเรียนเรื่องเงินและทำแบบฝึกหัดเรื่องเงิน กรณีศึกษานั่งฟังเงียบๆ แล้วผู้วิจัยให้กรณีศึกษาเขียนชื่อตนเอง โดยการสอนแบบแยกองค์ประกอบย่อย ผู้วิจัยให้เขียนพยัญชนะและสระ คือ ฐ กรณีศึกษารับงานไปนั่งปฏิบัติที่โต๊ะของตนเอง กรณีศึกษามีพฤติกรรมไม่อยู่นิ่ง หันซ้ายหันขวา บางครั้งก็มองออกไปข้างนอกห้องบ่อยๆ



เวลาผ่านไปประมาณ 8 นาที ทัศนศึกษาจากที่นั่งไปอยู่ข้างหลังห้องเรียน เพื่อนๆ ช่วยกันพูด ตักเตือนให้มาปฏิบัติงานที่ได้รับมอบหมาย แต่ทัศนศึกษามีพฤติกรรมไม่เชื่อฟัง เมื่อหมดชั่วโมง ทัศนศึกษาไม่มีชิ้นงานมาส่ง และ ชิ้นงานถูกฉีกทำลาย ผู้วิจัยจึงให้ทัศนศึกษามานั่งเขียนงานที่โต๊ะ ผู้วิจัย โดยกำหนดชิ้นงานใหม่ และ ปฏิบัติการเขียนใหม่ ซึ่งถือว่าเป็นการลงโทษทางบวกแบบการ แก้ไขเกินกว่าเหตุ ทั้งนี้การปฏิบัติงาน ทัศนศึกษาต้องปฏิบัติต่อหน้าผู้วิจัยจนแล้วเสร็จ และถูกต้อง เรียบร้อย สมบูรณ์ ผู้วิจัยจึงจะอนุญาตให้ทัศนศึกษาไปนั่งเล่นกับเพื่อนๆ ในชั้นเรียน ทัศนศึกษาใช้เวลาในการแก้ไขชิ้นงานทั้งหมด 35 นาที

ผู้วิจัยบันทึกพฤติกรรมที่ไม่ปฏิบัติงานที่ได้รับมอบหมายในชั้นเรียนของทัศนศึกษา โดยแสดงออกทางพฤติกรรม คือ การเลิ้งการส่งงาน การทำลายชิ้นงาน และการทำงานไม่เรียบร้อย ไม่ถูกต้อง ในช่วงเวลา 1 ชั่วโมง ได้ค่าความถี่เท่ากับ 1

สังเกตครั้งที่ 16 วันจันทร์ ที่ 9 พฤศจิกายน 2552 วิชาคณิตศาสตร์ ระหว่างเวลา 12.40-13.40 น.

เมื่อหมดเวลาพักกลางวัน นักเรียนทุกคนเข้าห้องเรียนเป็นที่เรียบร้อยแล้ว ผู้วิจัยอธิบายซ้ำเกี่ยวกับเงื่อนไขการปรับพฤติกรรมที่ไม่ปฏิบัติงานที่ได้รับมอบหมายในชั้นเรียน ของ ทัศนศึกษา ให้ทัศนศึกษาและเพื่อนนักเรียนในชั้นเรียนฟัง เมื่อผู้วิจัยอธิบายและชี้แจงขั้นตอนต่างๆ ให้นักเรียนในห้องทราบเป็นที่เรียบร้อยแล้ว ผู้วิจัยให้นักเรียนเรียนเรื่องเส้นตรงและทำแบบฝึกหัด เรื่อง เส้นตรง ทัศนศึกษานั่งฟังเงียบๆ แล้วผู้วิจัยให้ทัศนศึกษาเขียนชื่อตนเอง โดยการสอนแบบแยก องค์ประกอบย่อย ผู้วิจัยให้เขียนพยัญชนะและสระ คือ ฐ ทัศนศึกษารับงานไปนั่งปฏิบัติที่โต๊ะของตนเอง ทัศนศึกษาปฏิบัติงานอย่างตั้งใจ หลังจากเวลาผ่านไป เมื่อหมดชั่วโมงทัศนศึกษานำชิ้นงาน มาส่ง เมื่อผู้วิจัยตรวจสอบชิ้นงานปรากฏว่า ทัศนศึกษาเขียนพยัญชนะและสระตัว ฐ ตามที่ได้รับ มอบหมายได้อย่างเรียบร้อย และถูกต้อง ผู้วิจัยให้ทัศนศึกษาไปนั่งเล่นกับกลุ่มเพื่อนๆ ในชั้นเรียน ได้เป็นเวลา 10 นาทีตามที่วางเงื่อนไขไว้

ผู้วิจัยบันทึกพฤติกรรมที่ไม่ปฏิบัติงานที่ได้รับมอบหมายในชั้นเรียนของทัศนศึกษา โดยแสดงออกทางพฤติกรรม คือ การเลิ้งการส่งงาน การทำลายชิ้นงาน และการทำงานไม่เรียบร้อย ไม่ถูกต้อง ในช่วงเวลา 1 ชั่วโมง ได้ค่าความถี่เท่ากับ 0

สังเกตครั้งที่ 17 วันอังคาร ที่ 10 พฤศจิกายน 2552 วิชาคณิตศาสตร์ ระหว่างเวลา 12.40-13.40 น.

เมื่อหมดเวลาพักกลางวัน นักเรียนทุกคนเข้าห้องเรียนเป็นที่เรียบร้อยแล้ว ผู้วิจัยอธิบายซ้ำเกี่ยวกับเงื่อนไขการปรับพฤติกรรมที่ไม่ปฏิบัติงานที่ได้รับมอบหมายในชั้นเรียน ของ ทัศนศึกษา ให้ทัศนศึกษาและเพื่อนนักเรียนในชั้นเรียนฟัง เมื่อผู้วิจัยอธิบายและชี้แจงขั้นตอนต่างๆ

ให้นักเรียนในห้องทราบเป็นที่เรียบร้อย ผู้วิจัยให้นักเรียน เรียนเรื่องส่วนของเส้นตรงและทำแบบฝึกหัดเรื่องส่วนของเส้นตรง ทัศนศึกษานั่งฟังเงียบๆ แล้วผู้วิจัยให้ทัศนศึกษาเขียนชื่อตนเอง โดยการสอนแบบแยกองค์ประกอบย่อย ผู้วิจัยให้เขียนพยัญชนะ คือ ค ทัศนศึกษารับงานไปนั่งปฏิบัติที่โต๊ะของตนเอง ทัศนศึกษาปฏิบัติงานอย่างตั้งใจ หลังจากเวลาผ่านไป เมื่อหมดชั่วโมง ทัศนศึกษานำชิ้นงานมาส่ง เมื่อผู้วิจัยตรวจสอบชิ้นงานปรากฏว่า ทัศนศึกษาเขียนพยัญชนะตัว ค ตามที่ได้รับมอบหมายได้อย่างเรียบร้อย และถูกต้อง ผู้วิจัยให้ทัศนศึกษาไปนั่งเล่นกับกลุ่มเพื่อนๆ ในชั้นเรียนได้เป็นเวลา 10 นาทีตามที่วางแผนไว้

ผู้วิจัยบันทึกพฤติกรรมที่ไม่ปฏิบัติงานที่ได้รับมอบหมายในชั้นเรียนของทัศนศึกษา โดยแสดงออกทางพฤติกรรม คือ การเลิ้งการส่งงาน การทำลายชิ้นงาน และการทำงานไม่เรียบร้อย ไม่ถูกต้อง ในช่วงเวลา 1 ชั่วโมง ได้ค่าความถี่เท่ากับ 0

สังเกตครั้งที่ 18 วันพุธ ที่ 11 พฤศจิกายน 2552 วิชาคณิตศาสตร์ ระหว่างเวลา 12.40-13.40 น.

เมื่อหมดเวลาพักกลางวัน นักเรียนทุกคนเข้าห้องเรียนเป็นที่เรียบร้อยแล้ว ผู้วิจัยอธิบายซ้ำเกี่ยวกับเงื่อนไขการปรับพฤติกรรมที่ไม่ปฏิบัติงานที่ได้รับมอบหมายในชั้นเรียน ของทัศนศึกษา ให้ทัศนศึกษาและเพื่อนนักเรียนในชั้นเรียนฟัง เมื่อผู้วิจัยอธิบายและชี้แจงขั้นตอนต่างๆ ให้นักเรียนในห้องทราบเป็นที่เรียบร้อย ผู้วิจัยให้นักเรียนเรียนเรื่องรังสีและทำแบบฝึกหัดเรื่องรังสี ทัศนศึกษานั่งฟังเงียบๆ แล้วผู้วิจัยให้ทัศนศึกษาเขียนชื่อตนเอง โดยการสอนแบบแยกองค์ประกอบย่อย ผู้วิจัยให้เขียนพยัญชนะและสระ คือ ดิ ทัศนศึกษารับงานไปนั่งปฏิบัติที่โต๊ะของตนเอง ทัศนศึกษาปฏิบัติงานอย่างตั้งใจ หลังจากเวลาผ่านไป เมื่อหมดชั่วโมง ทัศนศึกษานำชิ้นงานมาส่ง เมื่อผู้วิจัยตรวจสอบชิ้นงานปรากฏว่า ทัศนศึกษาเขียนพยัญชนะตัว ดิ ตามที่ได้รับมอบหมาย แต่การเขียนพยัญชนะ ด นั้นมีลักษณะไม่ถูกต้อง คือ เขียนออกแทนหัวเข้า และเขียนข้ามบรรทัด บางตัวไม่มีสระอิ ผู้วิจัยจึงให้ ทัศนศึกษามานั่งเขียนงานที่โต๊ะผู้วิจัย โดยกำหนดชิ้นงานใหม่และปฏิบัติการเขียนใหม่ ซึ่งถือว่าเป็นการลงโทษทางบวกแบบการแก้ไขเกินกว่าเหตุ ทั้งนี้การปฏิบัติงาน ทัศนศึกษาต้องปฏิบัติต่อหน้าผู้วิจัยจนแล้วเสร็จ และถูกต้อง เรียบร้อย สมบูรณ์ ผู้วิจัยจึงจะอนุญาตให้ทัศนศึกษาไปนั่งเล่นกับเพื่อนๆ ในชั้นเรียน (ภาคผนวก ญ)

ผู้วิจัยบันทึกพฤติกรรมที่ไม่ปฏิบัติงานที่ได้รับมอบหมายในชั้นเรียนของทัศนศึกษา โดยแสดงออกทางพฤติกรรม คือ การเลิ้งการส่งงาน การทำลายชิ้นงาน และการทำงานไม่เรียบร้อย ไม่ถูกต้อง ในช่วงเวลา 1 ชั่วโมง ได้ค่าความถี่เท่ากับ 1

สังเกตครั้งที่ 19 วันพฤหัสบดี ที่ 12 พฤศจิกายน 2552 วิชาคณิตศาสตร์ ระหว่างเวลา 12.40-13.40 น.

เมื่อหมดเวลาพักกลางวัน นักเรียนทุกคนเข้าห้องเรียนเป็นที่เรียบร้อยแล้ว ผู้วิจัยอธิบายซ้ำเกี่ยวกับเงื่อนไขการปรับพฤติกรรมที่ไม่ปฏิบัติตามที่ได้รับมอบหมายในชั้นเรียน ของกรณีศึกษา ให้กรณีศึกษาและเพื่อนนักเรียนในชั้นเรียนฟัง เมื่อผู้วิจัยอธิบายและชี้แจงขั้นตอนต่างๆ ให้นักเรียนในห้องทราบเป็นที่เรียบร้อยแล้ว ผู้วิจัยให้นักเรียนเรียนเรื่องมุมและทำแบบฝึกหัดเรื่องมุมกรณีศึกษานั่งฟังเงียบๆ แล้วผู้วิจัยให้กรณีศึกษาเขียนชื่อตนเอง โดยการสอนแบบแยกองค์ประกอบย่อย ผู้วิจัยให้เขียนพยัญชนะและสระ คือ ดิ กรณีศึกษารับงานไปนั่งปฏิบัติที่โต๊ะของตนเอง กรณีศึกษาปฏิบัติตามอย่างตั้งใจ หลังจากเวลาผ่านไป เมื่อหมดชั่วโมงกรณีศึกษานำชิ้นงานมาส่ง เมื่อผู้วิจัยตรวจสอบชิ้นงานปรากฏว่า กรณีศึกษาเขียนพยัญชนะตัว ดิ ตามที่ได้รับมอบหมายได้อย่างถูกต้อง เรียบร้อย และสมบูรณ์ ผู้วิจัยจึงจะอนุญาตให้กรณีศึกษาไปนั่งเล่นกับเพื่อนๆ ในชั้นเรียนได้เป็นเวลา 10 นาที

ผู้วิจัยบันทึกพฤติกรรมที่ไม่ปฏิบัติตามที่ได้รับมอบหมายในชั้นเรียนของกรณีศึกษา โดยแสดงออกทางพฤติกรรม คือ การเลิ้งการส่งงาน การทำลายชิ้นงาน และการทำงานไม่เรียบร้อย ไม่ถูกต้อง ในช่วงเวลา 1 ชั่วโมง ได้ค่าความถี่เท่ากับ 0

สังเกตครั้งที่ 20 วันศุกร์ ที่ 13 พฤศจิกายน 2552 วิชาคณิตศาสตร์ ระหว่างเวลา 12.40-13.40 น.

เมื่อหมดเวลาพักกลางวัน นักเรียนทุกคนเข้าห้องเรียนเป็นที่เรียบร้อยแล้ว ผู้วิจัยอธิบายซ้ำเกี่ยวกับเงื่อนไขการปรับพฤติกรรมที่ไม่ปฏิบัติตามที่ได้รับมอบหมายในชั้นเรียน ของกรณีศึกษา ให้กรณีศึกษาและเพื่อนนักเรียนในชั้นเรียนฟัง เมื่อผู้วิจัยอธิบายและชี้แจงขั้นตอนต่างๆ ให้นักเรียนในห้องทราบเป็นที่เรียบร้อยแล้ว ผู้วิจัยให้นักเรียนเรียนเรื่องมุมและทำแบบฝึกหัดเรื่องมุมกรณีศึกษานั่งฟังเงียบๆ แล้วผู้วิจัยให้กรณีศึกษาเขียนชื่อตนเอง โดยการสอนแบบแยกองค์ประกอบย่อย ผู้วิจัยให้เขียนพยัญชนะและสระ คือ จูติ กรณีศึกษารับงานไปนั่งปฏิบัติที่โต๊ะของตนเอง กรณีศึกษาปฏิบัติตามอย่างตั้งใจ หลังจากเวลาผ่านไป เมื่อหมดชั่วโมงกรณีศึกษานำชิ้นงานมาส่ง เมื่อผู้วิจัยตรวจสอบชิ้นงานปรากฏว่า กรณีศึกษาเขียนพยัญชนะและสระ คือ จูติ ตามที่ได้รับมอบหมาย แต่การเขียนนั้นมีลักษณะไม่ถูกต้อง คือ ไม่มีฐานของ รู บ้าง ไม่มีสระอึบ และเขียนข้ามบรรทัดผู้วิจัยจึงให้กรณีศึกษามานั่งเขียนงานที่โต๊ะผู้วิจัย โดยกำหนดชิ้นงานใหม่และปฏิบัติการเขียนใหม่ ซึ่งถือว่าเป็นการลงโทษทางบวกแบบการแก้ไขเกินกว่าเหตุ ทั้งนี้การปฏิบัติงานกรณีศึกษาต้องปฏิบัติต่อหน้าผู้วิจัยจนแล้วเสร็จ และถูกต้อง เรียบร้อย สมบูรณ์ ผู้วิจัยจึงจะอนุญาตให้กรณีศึกษาไปนั่งเล่นกับเพื่อนๆ ในชั้นเรียน

ผู้วิจัยบันทึกพฤติกรรมที่ไม่ปฏิบัติงานที่ได้รับมอบหมายในชั้นเรียนของกรณีศึกษา โดยแสดงออกทางพฤติกรรม คือ การเลี่ยงการส่งงาน การทำลายชิ้นงาน และการทำงานไม่เรียบร้อย ไม่ถูกต้อง ในช่วงเวลา 1 ชั่วโมง ได้ค่าความถี่เท่ากับ 1

สังเกตครั้งที่ 21 วันจันทร์ ที่ 16 พฤศจิกายน 2552 วิชาคณิตศาสตร์ ระหว่างเวลา 12.40-13.40 น.

เมื่อหมดเวลาพักกลางวัน นักเรียนทุกคนเข้าห้องเรียนเป็นที่เรียบร้อยแล้ว ผู้วิจัยอธิบายซ้ำเกี่ยวกับเงื่อนไขการปรับพฤติกรรมที่ไม่ปฏิบัติงานที่ได้รับมอบหมายในชั้นเรียน ของกรณีศึกษา ให้กรณีศึกษาและเพื่อนนักเรียนในชั้นเรียนฟัง เมื่อผู้วิจัยอธิบายและชี้แจงขั้นตอนต่างๆ ให้นักเรียนในห้องทราบเป็นที่เรียบร้อยแล้วผู้วิจัยให้นักเรียนเรียนเรื่องรูปทรงสองมิติและทำแบบฝึกหัดเรื่องรูป ทรงสองมิติ กรณีศึกษานั่งฟังเงียบๆ แล้วผู้วิจัยให้กรณีศึกษาเขียนชื่อตนเอง โดยการสอนแบบแยกองค์ประกอบย่อย ผู้วิจัยให้เขียนพยัญชนะและสระ คือ จูติ กรณีศึกษารับงานไปนั่งปฏิบัติ ที่โต๊ะของตนเอง กรณีศึกษาปฏิบัติงานอย่างตั้งใจ หลังจากเวลาผ่านไป เมื่อหมดชั่วโมงกรณีศึกษา นำชิ้นงานมาส่ง เมื่อผู้วิจัยตรวจสอบชิ้นงานปรากฏว่า กรณีศึกษาเขียนพยัญชนะคำว่า จูติ ตามที่ได้รับมอบหมาย ได้อย่างถูกต้อง เรียบร้อย และสมบูรณ์ ผู้วิจัยจึงจะอนุญาตให้กรณีศึกษาไปนั่งเล่น กับเพื่อนๆ ในชั้นเรียนได้เป็นเวลา 10 นาที

ผู้วิจัยบันทึกพฤติกรรมที่ไม่ปฏิบัติงานที่ได้รับมอบหมายในชั้นเรียนของกรณีศึกษา โดยแสดงออกทางพฤติกรรม คือ การเลี่ยงการส่งงาน การทำลายชิ้นงาน และการทำงานไม่เรียบร้อย ไม่ถูกต้อง ในช่วงเวลา 1 ชั่วโมง ได้ค่าความถี่เท่ากับ 0

สังเกตครั้งที่ 22 วันอังคาร ที่ 17 พฤศจิกายน 2552 วิชาคณิตศาสตร์ ระหว่างเวลา 12.40-13.40 น.

เมื่อหมดเวลาพักกลางวัน นักเรียนทุกคนเข้าห้องเรียนเป็นที่เรียบร้อยแล้ว ผู้วิจัยอธิบายซ้ำเกี่ยวกับเงื่อนไขการปรับพฤติกรรมที่ไม่ปฏิบัติงานที่ได้รับมอบหมายในชั้นเรียน ของกรณีศึกษา ให้กรณีศึกษาและเพื่อนนักเรียนในชั้นเรียนฟัง เมื่อผู้วิจัยอธิบายและชี้แจงขั้นตอนต่างๆ ให้นักเรียนในห้องทราบเป็นที่เรียบร้อยแล้วผู้วิจัยให้นักเรียนเรียนเรื่องรูปทรงสองมิติและทำแบบฝึกหัดเรื่องรูปทรงสองมิติ กรณีศึกษานั่งฟังเงียบๆ แล้วผู้วิจัยให้กรณีศึกษาเขียนชื่อตนเอง โดยการสอนแบบแยกองค์ประกอบย่อย ผู้วิจัยให้เขียนพยัญชนะและสระ คือ จูติ กรณีศึกษารับงานไปนั่งปฏิบัติ ที่โต๊ะของตนเอง กรณีศึกษาปฏิบัติงานอย่างตั้งใจ หลังจากเวลาผ่านไป 5 นาที กรณีศึกษานำผลงาน มาให้ผู้วิจัยดูว่าเขียนได้ถูกต้องหรือไม่ เมื่อผู้วิจัยแนะนำและแก้ไขให้ กรณีศึกษากลับไปนั่งเขียนที่ โต๊ะเรียนของตนเอง เมื่อหมดชั่วโมงกรณีศึกษานำชิ้นงานมาส่ง เมื่อผู้วิจัยตรวจสอบชิ้นงานปรากฏ

ว่ากรณีศึกษาเขียนพยานะคำว่า จิต ตามที่ได้รับมอบหมาย ได้อย่างถูกต้อง เรียบร้อย และสมบูรณ์ ผู้วิจัยจึงจะอนุญาตให้กรณีศึกษาไปนั่งเล่นกับเพื่อนๆ ในชั้นเรียนได้เป็นเวลา 10 นาที

ผู้วิจัยบันทึกพฤติกรรมที่ไม่ปฏิบัติงานที่ได้รับมอบหมายในชั้นเรียนของกรณีศึกษา โดยแสดงออกทางพฤติกรรม คือ การเลิ้งการส่งงาน การทำลายชิ้นงาน และการทำงานไม่เรียบร้อย ไม่ถูกต้อง ในช่วงเวลา 1 ชั่วโมง ได้ค่าความถี่เท่ากับ 0

สังเกตครั้งที่ 23 วันพุธ ที่ 18 พฤศจิกายน 2552 วิชาคณิตศาสตร์ ระหว่างเวลา 12.40-13.40 น.

เมื่อหมดเวลาพักกลางวัน นักเรียนทุกคนเข้าห้องเรียนเป็นที่เรียบร้อยแล้ว ผู้วิจัยอธิบายซ้ำเกี่ยวกับเงื่อนไขการปรับพฤติกรรมที่ไม่ปฏิบัติงานที่ได้รับมอบหมายในชั้นเรียน ของกรณีศึกษา ให้กรณีศึกษาและเพื่อนนักเรียนในชั้นเรียนฟัง เมื่อผู้วิจัยอธิบายและชี้แจงขั้นตอนต่างๆ ให้นักเรียนในห้องทราบเป็นที่เรียบร้อยแล้ว ผู้วิจัยให้นักเรียนเรียนเรื่องรูปทรงสามมิติและทำแบบฝึกหัดเรื่องรูปทรงสามมิติ กรณีศึกษานั่งฟังเงียบๆ แล้วผู้วิจัยให้กรณีศึกษาเขียนชื่อตนเอง โดยการสอนแบบแยกองค์ประกอบย่อย ผู้วิจัยให้เขียนพยานะและสระ คือ จิต กรณีศึกษารับงานไปนั่งปฏิบัติที่โต๊ะของตนเอง กรณีศึกษาปฏิบัติงานอย่างตั้งใจ หลังจากเวลาผ่านไป เมื่อหมดชั่วโมงกรณีศึกษานำชิ้นงานมาส่ง เมื่อผู้วิจัยตรวจสอบชิ้นงานปรากฏว่า กรณีศึกษาสามารถปฏิบัติงานได้ถูกต้อง เรียบร้อย และสมบูรณ์ ผู้วิจัยจึงจะอนุญาตให้กรณีศึกษาไปนั่งเล่นกับเพื่อนๆ ในชั้นเรียนเป็นเวลา 10 นาที

ผู้วิจัยบันทึกพฤติกรรมที่ไม่ปฏิบัติงานที่ได้รับมอบหมายในชั้นเรียนของกรณีศึกษา โดยแสดงออกทางพฤติกรรม คือ การเลิ้งการส่งงาน การทำลายชิ้นงาน และการทำงานไม่เรียบร้อย ไม่ถูกต้อง ในช่วงเวลา 1 ชั่วโมง ได้ค่าความถี่เท่ากับ 0

สังเกตครั้งที่ 24 วันพฤหัสบดี ที่ 19 พฤศจิกายน 2552 วิชาคณิตศาสตร์ ระหว่างเวลา 12.40-13.40 น.

เมื่อหมดเวลาพักกลางวัน นักเรียนทุกคนเข้าห้องเรียนเป็นที่เรียบร้อยแล้ว ผู้วิจัยอธิบายซ้ำเกี่ยวกับเงื่อนไขการปรับพฤติกรรมที่ไม่ปฏิบัติงานที่ได้รับมอบหมายในชั้นเรียน ของกรณีศึกษา ให้กรณีศึกษาและเพื่อนนักเรียนในชั้นเรียนฟัง เมื่อผู้วิจัยอธิบายและชี้แจงขั้นตอนต่างๆ ให้นักเรียนในห้องทราบเป็นที่เรียบร้อยแล้ว ผู้วิจัยให้นักเรียนเรียนเรื่องรูปทรงสามมิติและทำแบบฝึกหัดเรื่องรูปทรงสามมิติ กรณีศึกษานั่งฟังเงียบๆ แล้วผู้วิจัยให้กรณีศึกษาเขียนชื่อตนเอง โดยการสอนแบบแยกองค์ประกอบย่อย ผู้วิจัยให้เขียนพยานะ คือ พ กรณีศึกษารับงานไปนั่งปฏิบัติที่โต๊ะของตนเอง กรณีศึกษาปฏิบัติงานอย่างตั้งใจ หลังจากเวลาผ่านไป เมื่อหมดชั่วโมงกรณีศึกษานำชิ้นงานมาส่ง เมื่อผู้วิจัยตรวจสอบชิ้นงานปรากฏว่า กรณีศึกษาเขียนพยานะ คือ พ เป็นตัว ผ ซึ่งเป็น

การเขียนที่ไม่ถูกต้อง และเขียนข้ามบรรทัด ผู้วิจัยจึงให้กรณีศึกษามานั่งเขียนงานที่โต๊ะผู้วิจัย โดยกำหนดชิ้นงานใหม่และปฏิบัติการเขียนใหม่ซึ่งถือว่าเป็นการลงโทษทางบวกแบบการแก้ไขเกินกว่าเหตุ ทั้งนี้การปฏิบัติงานกรณีศึกษาต้องปฏิบัติต่อหน้าผู้วิจัยจนแล้วเสร็จ ถูกต้อง และเรียบร้อย สมบูรณ์ ผู้วิจัยจึงจะอนุญาตให้กรณีศึกษาไปนั่งเล่นกับเพื่อนๆ ในชั้นเรียน

ผู้วิจัยบันทึกพฤติกรรมที่ไม่ปฏิบัติงานที่ได้รับมอบหมายในชั้นเรียนของกรณีศึกษา โดยแสดงออกทางพฤติกรรม คือ การเลี่ยงการส่งงาน การทำลายชิ้นงาน และการทำงานไม่เรียบร้อย ไม่ถูกต้อง ในเวลา 1 ชั่วโมง ได้ค่าความถี่เท่ากับ 1

สังเกตครั้งที่ 25 วันศุกร์ ที่ 20 พฤศจิกายน 2552 วิชาคณิตศาสตร์ ระหว่างเวลา 12.40-13.40 น.

เมื่อหมดเวลาพักกลางวัน นักเรียนทุกคนเข้าห้องเรียนเป็นที่เรียบร้อยแล้ว ผู้วิจัยอธิบายซ้ำเกี่ยวกับเงื่อนไขการปรับพฤติกรรมที่ไม่ปฏิบัติงานที่ได้รับมอบหมายในชั้นเรียน ของกรณีศึกษา ให้กรณีศึกษาและเพื่อนนักเรียนในชั้นเรียนฟัง เมื่อผู้วิจัยอธิบายและชี้แจงขั้นตอนต่างๆ ให้นักเรียนในห้องทราบเป็นที่เรียบร้อยแล้ว ผู้วิจัยให้นักเรียนเรียนเรื่องความสัมพันธ์ของรูปทรงและทำแบบฝึกหัดเรื่องความสัมพันธ์ของรูปทรง กรณีศึกษานั่งฟังเงียบๆ แล้วผู้วิจัยให้กรณีศึกษาเขียนชื่อตนเอง โดยการสอนแบบแยกองค์ประกอบย่อย ผู้วิจัยให้เขียนพยัญชนะ คือ พ กรณีศึกษารับงานไปนั่งปฏิบัติที่โต๊ะของตนเอง กรณีศึกษาปฏิบัติงานอย่างตั้งใจ หลังจากเวลาผ่านไป เมื่อหมดชั่วโมง กรณีศึกษานำชิ้นงานมาส่ง เมื่อผู้วิจัยตรวจสอบชิ้นงานปรากฏว่า กรณีศึกษาเขียนพยัญชนะ คือ พ เป็นตัว ผ ซึ่งปรากฏเป็นบางตัว และเขียนข้ามบรรทัดบ้าง ไม่ตรงบรรทัดบ้าง ผู้วิจัยจึงให้กรณีศึกษามานั่งเขียนงานที่โต๊ะผู้วิจัย โดยกำหนดชิ้นงานใหม่และปฏิบัติการเขียนใหม่ซึ่งถือว่าเป็นการลงโทษทางบวกแบบการแก้ไขเกินกว่าเหตุ ทั้งนี้การปฏิบัติงาน กรณีศึกษาต้องปฏิบัติต่อหน้าผู้วิจัยจนแล้วเสร็จ และถูกต้อง เรียบร้อย สมบูรณ์ ผู้วิจัยจึงจะอนุญาตให้กรณีศึกษาไปนั่งเล่นกับเพื่อนๆ ในชั้นเรียน

ผู้วิจัยบันทึกพฤติกรรมที่ไม่ปฏิบัติงานที่ได้รับมอบหมายในชั้นเรียนของกรณีศึกษา โดยแสดงออกทางพฤติกรรม คือ การเลี่ยงการส่งงาน การทำลายชิ้นงาน และการทำงานไม่เรียบร้อย ไม่ถูกต้อง ในเวลา 1 ชั่วโมง ได้ค่าความถี่เท่ากับ 1

สังเกตครั้งที่ 26 วันจันทร์ ที่ 23 พฤศจิกายน 2552 วิชาคณิตศาสตร์ ระหว่างเวลา 12.40-13.40 น.

เมื่อหมดเวลาพักกลางวัน นักเรียนทุกคนเข้าห้องเรียนเป็นที่เรียบร้อยแล้ว ผู้วิจัยอธิบายซ้ำเกี่ยวกับเงื่อนไขการปรับพฤติกรรมที่ไม่ปฏิบัติงานที่ได้รับมอบหมายในชั้นเรียน ของกรณีศึกษา ให้กรณีศึกษาและเพื่อนนักเรียนในชั้นเรียนฟัง เมื่อผู้วิจัยอธิบายและชี้แจงขั้นตอนต่างๆ ให้นักเรียนในห้องทราบเป็นที่เรียบร้อยแล้ว ผู้วิจัยให้นักเรียนเรียนเรื่องจุดและทำแบบฝึกหัดเรื่องจุด

กรณีศึกษานั่งฟังเงียบๆ แล้วผู้วิจัยสอนการเขียนโดยให้กรณีศึกษาเขียนชื่อตนเอง โดยการสอนแบบแยกองค์ประกอบย่อย ผู้วิจัยให้เขียนพยานุชณะ คือ พ กรณีศึกษารับงานไปนั่งปฏิบัติที่โต๊ะของตนเอง กรณีศึกษาปฏิบัติงานอย่างตั้งใจ หลังจากเวลาผ่านไป 5 นาที กรณีศึกษานำผลงานมาให้ผู้วิจัยดูว่าเขียนได้ถูกต้องหรือไม่ เมื่อผู้วิจัยแนะนำและแก้ไขให้ กรณีศึกษากลับไปนั่งเขียนที่โต๊ะเรียนของตนเอง เมื่อหมดชั่วโมงกรณีศึกษานำชิ้นงานมาส่ง เมื่อผู้วิจัยตรวจสอบชิ้นงานปรากฏว่ากรณีศึกษาเขียนพยานุชณะ พ ตามที่ได้รับมอบหมาย ได้อย่างถูกต้อง เรียบร้อย และสมบูรณ์ ผู้วิจัยจึงจะอนุญาตให้กรณีศึกษาไปนั่งเล่นกับเพื่อนๆ ในชั้นเรียนได้เป็นเวลา 10 นาที

ผู้วิจัยบันทึกพฤติกรรมที่ไม่ปฏิบัติตามที่ได้รับมอบหมายในชั้นเรียนของกรณีศึกษา โดยแสดงออกทางพฤติกรรม คือ การเลิ้งการส่งงาน การทำลายชิ้นงาน และการทำงานไม่เรียบร้อย ไม่ถูกต้อง ในช่วงเวลา 1 ชั่วโมง ได้ค่าความถี่เท่ากับ 0

สังเกตครั้งที่ 27 วันอังคาร ที่ 24 พฤศจิกายน 2552 วิชาคณิตศาสตร์ ระหว่างเวลา 12.40-13.40 น.

เมื่อหมดเวลาพักกลางวัน นักเรียนทุกคนเข้าห้องเรียนเป็นที่เรียบร้อยแล้ว ผู้วิจัยอธิบายซ้ำเกี่ยวกับเงื่อนไขการปรับพฤติกรรมที่ไม่ปฏิบัติตามที่ได้รับมอบหมายในชั้นเรียน ของกรณีศึกษา ให้กรณีศึกษาและเพื่อนนักเรียนในชั้นเรียนฟัง เมื่อผู้วิจัยอธิบายและชี้แจงขั้นตอนต่างๆ ให้นักเรียนในห้องทราบเป็นที่เรียบร้อยแล้ว ผู้วิจัยให้นักเรียนเรียนเรื่องความสัมพันธ์ของรูปทรงและทำแบบฝึกหัดเรื่องความสัมพันธ์ของรูปทรง กรณีศึกษานั่งฟังเงียบๆ แล้วผู้วิจัยให้กรณีศึกษาเขียนชื่อตนเอง โดยการสอนแบบแยกองค์ประกอบย่อย ผู้วิจัยให้เขียนพยานุชณะ คือ พ กรณีศึกษารับงานไปนั่งปฏิบัติที่โต๊ะของตนเอง กรณีศึกษาปฏิบัติงานอย่างตั้งใจ หลังจากเวลาผ่านไป เมื่อหมดชั่วโมงกรณีศึกษานำชิ้นงานมาส่ง เมื่อผู้วิจัยตรวจสอบชิ้นงานปรากฏว่า กรณีศึกษาเขียนพยานุชณะ คือ พ เป็นตัว พ ซึ่งปรากฏเป็นบางตัว และเขียนข้ามบรรทัดบ้าง ไม่ตรงบรรทัดบ้าง ผู้วิจัยจึงให้กรณีศึกษามานั่งเขียนงานที่โต๊ะผู้วิจัย โดยกำหนดชิ้นงานใหม่และปฏิบัติการเขียนใหม่ซึ่งถือว่าเป็นการลงโทษทางบวกแบบการแก้ไขเกินกว่าเหตุ ทั้งนี้การปฏิบัติงาน กรณีศึกษาต้องปฏิบัติต่อหน้าผู้วิจัยจนแล้วเสร็จ และถูกต้อง เรียบร้อย สมบูรณ์ ผู้วิจัยจึงจะอนุญาตให้กรณีศึกษาไปนั่งเล่นกับเพื่อนๆ ในชั้นเรียน

ผู้วิจัยบันทึกพฤติกรรมที่ไม่ปฏิบัติตามที่ได้รับมอบหมายในชั้นเรียนของกรณีศึกษา โดยแสดงออกทางพฤติกรรม คือ การเลิ้งการส่งงาน การทำลายชิ้นงาน และการทำงานไม่เรียบร้อย ไม่ถูกต้อง ในช่วงเวลา 1 ชั่วโมง ได้ค่าความถี่เท่ากับ 1

สังเกตครั้งที่ 28 วันพุธ ที่ 25 พฤศจิกายน 2552 วิชาคณิตศาสตร์ ระหว่างเวลา 12.40-13.40 น.

เมื่อหมดเวลาพักกลางวัน นักเรียนทุกคนเข้าห้องเรียนเป็นที่เรียบร้อยแล้ว ผู้วิจัยอธิบายซ้ำเกี่ยวกับเงื่อนไขการปรับพฤติกรรมที่ไม่ปฏิบัติตามที่ได้รับมอบหมายในชั้นเรียน ของกรณีศึกษา ให้กรณีศึกษาและเพื่อนนักเรียนในชั้นเรียนฟัง เมื่อผู้วิจัยอธิบายและชี้แจงขั้นตอนต่างๆ ให้นักเรียนในห้องทราบเป็นที่เรียบร้อยแล้ว ผู้วิจัยให้นักเรียน เรียนเรื่องการบวกลบระคนและทำแบบฝึกหัดเรื่องการบวกลบระคน กรณีศึกษานั่งฟังเงียบๆ แล้วผู้วิจัยสอนการเขียนโดยให้กรณีศึกษาเขียนชื่อตนเอง โดยการสอนแบบแยกองค์ประกอบย่อย ผู้วิจัยให้เขียนพยัญชนะ คือ พ กรณีศึกษา รับประทานอาหารที่โต๊ะของตนเอง กรณีศึกษาปฏิบัติงานอย่างตั้งใจ หลังจากเวลาผ่านไป 5 นาที กรณีศึกษานำผลงานมาให้ผู้วิจัยดูว่าเขียนได้ถูกต้องหรือไม่ เมื่อผู้วิจัยแนะนำและแก้ไขให้กรณีศึกษา กลับไปนั่งเขียนที่โต๊ะเรียนของตนเอง เมื่อหมดชั่วโมงกรณีศึกษานำชิ้นงานมาส่ง ผู้วิจัยตรวจสอบ ชิ้นงานปรากฏว่ากรณีศึกษาเขียนพยัญชนะ พ ตามที่ได้รับมอบหมาย ได้อย่างถูกต้อง เรียบร้อย และสมบูรณ์ ผู้วิจัยจึงจะอนุญาตให้กรณีศึกษาไปนั่งเล่นกับเพื่อนๆ ในชั้นเรียนได้เป็นเวลา 10 นาที

ผู้วิจัยบันทึกพฤติกรรมที่ไม่ปฏิบัติตามที่ได้รับมอบหมายในชั้นเรียนของกรณีศึกษา โดยแสดงออกทางพฤติกรรม คือ การเลิ่ยการส่งงาน การทำลายชิ้นงาน และการทำงานไม่เรียบร้อย ไม่ถูกต้อง ในช่วงเวลา 1 ชั่วโมง ได้ค่าความถี่เท่ากับ 0

สังเกตครั้งที่ 29 วันพฤหัสบดี ที่ 26 พฤศจิกายน 2552 วิชาคณิตศาสตร์ ระหว่างเวลา 12.40-13.40 น.

เมื่อหมดเวลาพักกลางวัน นักเรียนทุกคนเข้าห้องเรียนเป็นที่เรียบร้อยแล้ว ผู้วิจัยอธิบายซ้ำเกี่ยวกับเงื่อนไขการปรับพฤติกรรมที่ไม่ปฏิบัติตามที่ได้รับมอบหมายในชั้นเรียน ของกรณีศึกษา ให้กรณีศึกษาและเพื่อนนักเรียนในชั้นเรียนฟัง เมื่อผู้วิจัยอธิบายและชี้แจงขั้นตอนต่างๆ ให้นักเรียนในห้องทราบเป็นที่เรียบร้อยแล้ว ผู้วิจัยให้นักเรียน เรียนเรื่องการบวกลบระคนและทำแบบฝึกหัดเรื่องการบวกลบระคน กรณีศึกษานั่งฟังเงียบๆ แล้วผู้วิจัยสอนการเขียนโดยให้กรณีศึกษาเขียนชื่อตนเอง โดยการสอนแบบแยกองค์ประกอบย่อย ผู้วิจัยให้เขียนพยัญชนะ คือ พ กรณีศึกษา รับประทานอาหารที่โต๊ะของตนเอง กรณีศึกษาปฏิบัติงานอย่างตั้งใจ หลังจากเวลาผ่านไป 8 นาที กรณีศึกษานำผลงานมาให้ผู้วิจัยดูว่าเขียนได้ถูกต้องหรือไม่ เมื่อผู้วิจัยแนะนำและแก้ไขให้กรณีศึกษา กลับไปนั่งเขียนที่โต๊ะเรียนของตนเอง เมื่อหมดชั่วโมงกรณีศึกษานำชิ้นงานมาส่ง ผู้วิจัยตรวจสอบ ชิ้นงานปรากฏว่ากรณีศึกษาเขียนพยัญชนะ พ ตามที่ได้รับมอบหมาย ได้อย่างถูกต้อง เรียบร้อย และสมบูรณ์ ผู้วิจัยจึงจะอนุญาตให้กรณีศึกษาไปนั่งเล่นกับเพื่อนๆ ในชั้นเรียนได้เป็นเวลา 10 นาที



ผู้วิจัยบันทึกพฤติกรรมที่ไม่ปฏิบัติงานที่ได้รับมอบหมายในชั้นเรียนของกรณีศึกษา โดยแสดงออกทางพฤติกรรม คือ การเลี่ยงการส่งงาน การทำลายชิ้นงาน และการทำงานไม่เรียบร้อย ไม่ถูกต้อง ในช่วงเวลา 1 ชั่วโมง ได้ค่าความถี่เท่ากับ 0

สังเกตครั้งที่ 30 วันศุกร์ ที่ 27 พฤศจิกายน 2552 วิชาคณิตศาสตร์ ระหว่างเวลา 12.40-13.40 น.

เมื่อหมดเวลาพักกลางวัน นักเรียนทุกคนเข้าห้องเรียนเป็นที่เรียบร้อยแล้ว ผู้วิจัยอธิบายซ้ำเกี่ยวกับเงื่อนไขการปรับพฤติกรรมที่ไม่ปฏิบัติงานที่ได้รับมอบหมายในชั้นเรียน ของกรณีศึกษา ให้กรณีศึกษาและเพื่อนนักเรียนในชั้นเรียนฟัง เมื่อผู้วิจัยอธิบายและชี้แจงขั้นตอนต่างๆ ให้นักเรียนในห้องทราบเป็นที่เรียบร้อยแล้ว ผู้วิจัยให้นักเรียน เรียนเรื่องการบวกลบระคนและทำแบบฝึกหัดเรื่องการบวกลบระคน กรณีศึกษานั่งฟังเงียบๆ แล้วผู้วิจัยสอนการเขียนโดยให้กรณีศึกษาเขียนชื่อตนเอง โดยการสอนแบบแยกองค์ประกอบย่อย ผู้วิจัยให้เขียนพยัญชนะ คือ พ กรณีศึกษารับงานไปนั่งปฏิบัติที่โต๊ะของตนเอง กรณีศึกษาปฏิบัติงานอย่างตั้งใจ หลังจากเวลาผ่านไป กรณีศึกษานำผลงานมาให้ผู้วิจัยดูว่าเขียนได้ถูกต้องหรือไม่ เมื่อผู้วิจัยแนะนำและแก้ไขให้ กรณีศึกษา กลับไปนั่งเขียนที่โต๊ะเรียนของตนเอง เมื่อหมดชั่วโมงกรณีศึกษานำชิ้นงานมาส่ง ผู้วิจัยตรวจสอบ ชิ้นงานปรากฏว่ากรณีศึกษาเขียนพยัญชนะ พ ตามที่ได้รับมอบหมาย ได้อย่างถูกต้อง เรียบร้อย และสมบูรณ์ ผู้วิจัยจึงจะอนุญาตให้กรณีศึกษาไปนั่งเล่นกับเพื่อนๆ ในชั้นเรียนได้เป็นเวลา 10 นาที

ผู้วิจัยบันทึกพฤติกรรมที่ไม่ปฏิบัติงานที่ได้รับมอบหมายในชั้นเรียนของกรณีศึกษา โดยแสดงออกทางพฤติกรรม คือ การเลี่ยงการส่งงาน การทำลายชิ้นงาน และการทำงานไม่เรียบร้อย ไม่ถูกต้อง ในช่วงเวลา 1 ชั่วโมง ได้ค่าความถี่เท่ากับ 0

สังเกตครั้งที่ 31 วันจันทร์ ที่ 30 พฤศจิกายน 2552 วิชาคณิตศาสตร์ ระหว่างเวลา 12.40-13.40 น.

เมื่อหมดเวลาพักกลางวัน นักเรียนทุกคนเข้าห้องเรียนเป็นที่เรียบร้อยแล้ว ผู้วิจัยอธิบายซ้ำเกี่ยวกับเงื่อนไขการปรับพฤติกรรมที่ไม่ปฏิบัติงานที่ได้รับมอบหมายในชั้นเรียน ของกรณีศึกษา ให้กรณีศึกษาและเพื่อนนักเรียนในชั้นเรียนฟัง เมื่อผู้วิจัยอธิบายและชี้แจงขั้นตอนต่างๆ ให้นักเรียนในห้องทราบเป็นที่เรียบร้อยแล้ว ผู้วิจัยให้นักเรียน เรียนเรื่องการทบทวนการคูณและทำแบบฝึกหัดเรื่องการทบทวนการคูณ กรณีศึกษานั่งฟังเงียบๆ แล้วผู้วิจัยสอนการเขียนโดยให้กรณีศึกษาเขียนชื่อตนเอง โดยการสอนแบบแยกองค์ประกอบย่อย ผู้วิจัยให้เขียนพยัญชนะ คือ ง กรณีศึกษารับงานไปนั่งปฏิบัติที่โต๊ะของตนเอง กรณีศึกษาปฏิบัติงานอย่างตั้งใจ หลังจากเวลาผ่านไป กรณีศึกษานำผลงานมาให้ผู้วิจัยดูว่าเขียนได้ถูกต้องหรือไม่ เมื่อผู้วิจัยแนะนำ และแก้ไขให้ กรณีศึกษา กลับไปนั่งเขียนที่โต๊ะเรียนของตนเอง เมื่อหมดชั่วโมง กรณีศึกษานำชิ้นงานมาส่ง ผู้วิจัย

ตรวจสอบชิ้นงานปรากฏว่ากรณีศึกษาเขียนพยัญชนะ ง ตามที่ได้รับมอบหมาย ได้อย่างถูกต้อง เรียบร้อย และสมบูรณ์ ผู้วิจัยจึงจะอนุญาตให้กรณีศึกษาไปนั่งเล่นกับเพื่อนๆ ในชั้นเรียนได้เป็นเวลา 10 นาที

ผู้วิจัยบันทึกพฤติกรรมที่ไม่ปฏิบัติงานที่ได้รับมอบหมายในชั้นเรียนของกรณีศึกษา โดยแสดงออกทางพฤติกรรม คือ การเลิ้งการส่งงาน การทำลายชิ้นงาน และการทำงานไม่เรียบร้อย ไม่ถูกต้อง ในช่วงเวลา 1 ชั่วโมง ได้ค่าความถี่เท่ากับ 0

สังเกตครั้งที่ 32 วันอังคาร ที่ 1 ธันวาคม 2552 วิชาคณิตศาสตร์ ระหว่างเวลา 12.40-13.40 น.

เมื่อหมดเวลาพักกลางวัน นักเรียนทุกคนเข้าห้องเรียนเป็นที่เรียบร้อยแล้ว ผู้วิจัยอธิบายเข้าใจเกี่ยวกับเงื่อนไขการปรับพฤติกรรมที่ไม่ปฏิบัติงานที่ได้รับมอบหมายในชั้นเรียน ของกรณีศึกษา ให้กรณีศึกษาและเพื่อนนักเรียนในชั้นเรียนฟัง เมื่อผู้วิจัยอธิบายและชี้แจงขั้นตอนต่างๆ ให้นักเรียนในห้องทราบเป็นที่เรียบร้อยแล้ว ผู้วิจัยให้นักเรียน เรียนเรื่องการทบทวนการคูณและทำแบบฝึกหัดเรื่องการทบทวนการคูณ กรณีศึกษานั่งฟังเงียบๆ แล้วผู้วิจัยสอนการเขียน โดยให้กรณีศึกษาเขียนชื่อตนเอง โดยการสอนแบบแยกองค์ประกอบย่อย ผู้วิจัยให้เขียนพยัญชนะ คือ ง กรณีศึกษารับงานไปนั่งปฏิบัติที่โต๊ะของตนเอง กรณีศึกษาปฏิบัติงานอย่างตั้งใจ หลังเวลาผ่านไป กรณีศึกษานำผลงานมาให้ผู้วิจัยดูว่าเขียนได้ถูกต้องหรือไม่ เมื่อผู้วิจัยแนะนำ และแก้ไขให้กรณีศึกษากลับไปนั่งเขียนที่โต๊ะเรียนของตนเอง เมื่อหมดชั่วโมง กรณีศึกษานำชิ้นงานมาส่ง ผู้วิจัยตรวจสอบชิ้นงานปรากฏว่ากรณีศึกษาเขียนพยัญชนะ ง ตามที่ได้รับมอบหมาย ได้อย่างถูกต้อง เรียบร้อย และสมบูรณ์ ผู้วิจัยจึงจะอนุญาตให้กรณีศึกษาไปนั่งเล่นกับเพื่อนๆ ในชั้นเรียนได้เป็นเวลา 10 นาที

ผู้วิจัยบันทึกพฤติกรรมที่ไม่ปฏิบัติงานที่ได้รับมอบหมายในชั้นเรียนของกรณีศึกษา โดยแสดงออกทางพฤติกรรม คือ การเลิ้งการส่งงาน การทำลายชิ้นงาน และการทำงานไม่เรียบร้อย ไม่ถูกต้อง ในช่วงเวลา 1 ชั่วโมง ได้ค่าความถี่เท่ากับ 0

สังเกตครั้งที่ 33 วันพุธ ที่ 2 ธันวาคม 2552 วิชาคณิตศาสตร์ ระหว่างเวลา 12.40-13.40 น.

เมื่อหมดเวลาพักกลางวัน นักเรียนทุกคนเข้าห้องเรียนเป็นที่เรียบร้อยแล้ว ผู้วิจัยอธิบายเข้าใจเกี่ยวกับเงื่อนไขการปรับพฤติกรรมที่ไม่ปฏิบัติงานที่ได้รับมอบหมายในชั้นเรียน ของกรณีศึกษา ให้กรณีศึกษาและเพื่อนนักเรียนในชั้นเรียนฟัง เมื่อผู้วิจัยอธิบายและชี้แจงขั้นตอนต่างๆ ให้นักเรียนในห้องทราบเป็นที่เรียบร้อยแล้ว ผู้วิจัยให้นักเรียน เรียนเรื่องการคูณและบวกระคนและทำแบบฝึกหัดเรื่องการคูณและบวกระคน กรณีศึกษานั่งฟังเงียบๆ แล้วผู้วิจัยสอนการเขียน โดยให้

กรณีศึกษาเขียนชื่อตนเอง โดยการสอนแบบแยกองค์ประกอบย่อย ผู้วิจัยให้เขียนพยัญชนะ คือ ง กรณีศึกษารับงานไปนั่งปฏิบัติที่โต๊ะของตนเอง กรณีศึกษาปฏิบัติงานอย่างตั้งใจ หลังเวลาผ่านไป กรณีศึกษานำผลงานมาให้ผู้วิจัยดูว่าเขียนได้ถูกต้องหรือไม่ เมื่อผู้วิจัยแนะนำ และแก้ไขให้ กรณีศึกษากลับไปนั่งเขียนที่โต๊ะเรียนของตนเอง เมื่อหมดชั่วโมง กรณีศึกษานำชิ้นงานมาส่ง ผู้วิจัย ตรวจสอบชิ้นงานปรากฏว่ากรณีศึกษาเขียนพยัญชนะ ง ตามที่ได้รับมอบหมาย ได้อย่างถูกต้อง เรียบร้อย และสมบูรณ์ ผู้วิจัยจึงจะอนุญาตให้กรณีศึกษาไปนั่งเล่นกับเพื่อนๆ ในชั้นเรียนได้เป็นเวลา 10 นาที

ผู้วิจัยบันทึกพฤติกรรมที่ไม่ปฏิบัติงานที่ได้รับมอบหมายในชั้นเรียนของกรณีศึกษา โดยแสดงออกทางพฤติกรรม คือ การเลิ่ยงการส่งงาน การทำลายชิ้นงาน และการทำงานไม่เรียบร้อย ไม่ถูกต้อง ในช่วงเวลา 1 ชั่วโมง ได้ค่าความถี่เท่ากับ 0

สังเกตครั้งที่ 34 วันพฤหัสบดี ที่ 3 ธันวาคม 2552 วิชาคณิตศาสตร์ ระหว่างเวลา 12.40-13.40 น.

เมื่อหมดเวลาพักกลางวัน นักเรียนทุกคนเข้าห้องเรียนเป็นที่เรียบร้อยแล้ว ผู้วิจัยอธิบายซ้ำเกี่ยวกับเงื่อนไขการปรับพฤติกรรมที่ไม่ปฏิบัติงานที่ได้รับมอบหมายในชั้นเรียน ของ กรณีศึกษา ให้กรณีศึกษาและเพื่อนนักเรียนในชั้นเรียนฟัง เมื่อผู้วิจัยอธิบายและชี้แจงขั้นตอนต่างๆ ให้นักเรียนในห้องทราบเป็นที่เรียบร้อยแล้ว ผู้วิจัยให้นักเรียน เรียนเรื่องการคูณและบวกระคนและ ทำแบบฝึกหัดเรื่องการคูณและบวกระคน กรณีศึกษานั่งฟังเงียบๆ แล้วผู้วิจัยสอนการเขียนโดยให้ กรณีศึกษาเขียนชื่อตนเอง โดยการสอนแบบแยกองค์ประกอบย่อย ผู้วิจัยให้เขียนพยัญชนะ คือ ง กรณีศึกษารับงานไปนั่งปฏิบัติที่โต๊ะของตนเอง กรณีศึกษาปฏิบัติงานอย่างตั้งใจ หลังเวลาผ่านไป กรณีศึกษานำผลงานมาให้ผู้วิจัยดูว่าเขียนได้ถูกต้องหรือไม่ เมื่อผู้วิจัยแนะนำ และแก้ไขให้ กรณีศึกษากลับไปนั่งเขียนที่โต๊ะเรียนของตนเอง เมื่อหมดชั่วโมง กรณีศึกษานำชิ้นงานมาส่ง ผู้วิจัย ตรวจสอบชิ้นงานปรากฏว่ากรณีศึกษาเขียนพยัญชนะ ง ตามที่ได้รับมอบหมาย ได้อย่างถูกต้อง เรียบร้อย และสมบูรณ์ ผู้วิจัยจึงจะอนุญาตให้กรณีศึกษาไปนั่งเล่นกับเพื่อนๆ ในชั้นเรียนได้เป็นเวลา 10 นาที

ผู้วิจัยบันทึกพฤติกรรมที่ไม่ปฏิบัติงานที่ได้รับมอบหมายในชั้นเรียนของกรณีศึกษา โดยแสดงออกทางพฤติกรรม คือ การเลิ่ยงการส่งงาน การทำลายชิ้นงาน และการทำงานไม่เรียบร้อย ไม่ถูกต้อง ในช่วงเวลา 1 ชั่วโมง ได้ค่าความถี่เท่ากับ 0

สังเกตครั้งที่ 35 วันศุกร์ ที่ 4 ธันวาคม 2552 วิชาคณิตศาสตร์ ระหว่างเวลา 12.40-13.40 น.

เมื่อหมดเวลาพักกลางวัน นักเรียนทุกคนเข้าห้องเรียนเป็นที่เรียบร้อยแล้ว ผู้วิจัยอธิบายซ้ำเกี่ยวกับเงื่อนไขการปรับพฤติกรรมที่ไม่ปฏิบัติตามที่ได้รับมอบหมายในชั้นเรียน ของกรณีศึกษา ให้กรณีศึกษาและเพื่อนนักเรียนในชั้นเรียนฟัง เมื่อผู้วิจัยอธิบายและชี้แจงขั้นตอนต่างๆ ให้นักเรียนในห้องทราบเป็นที่เรียบร้อยแล้ว ผู้วิจัยให้นักเรียน เรียนเรื่องการคูณและบวกระคนและทำแบบฝึกหัดเรื่องการคูณและบวกระคน กรณีศึกษานั่งฟังเงียบๆ แล้วผู้วิจัยให้กรณีศึกษาเขียนชื่อตนเอง โดยการสอนแบบแยกองค์ประกอบย่อย ผู้วิจัยให้เขียนพยานะ คือ กรณีสึกษาทำงานไปนั่งปฏิบัติที่โต๊ะของตนเอง กรณีศึกษามีพฤติกรรมไม่อยู่นิ่ง หันซ้ายหันขวา บางครั้งก็มองออกไปข้างนอกห้องบ่อยๆ เวลาผ่านไปประมาณ 10 นาที กรณีศึกษาลุกจากที่นั่งไปอยู่ข้างหลังห้องเรียน เพื่อนๆ ช่วยกันพูดตักเตือนให้มาปฏิบัติงานที่ได้รับมอบหมาย แต่กรณีศึกษามีพฤติกรรมไม่เชื่อฟัง เมื่อหมดชั่วโมงกรณีศึกษาไม่มีชิ้นงานมาส่ง ผู้วิจัยจึงให้กรณีศึกษามานั่งเขียนงานที่โต๊ะผู้วิจัย โดยกำหนดชิ้นงานใหม่ และปฏิบัติการเขียนใหม่ ซึ่งถือว่าเป็นการลงโทษทางบวกแบบการแก้ไขเกินกว่าเหตุ ทั้งนี้การปฏิบัติงาน กรณีศึกษาต้องปฏิบัติหน้าผู้วิจัยจนแล้วเสร็จ และถูกต้อง เรียบร้อย สมบูรณ์ ผู้วิจัยจึงจะอนุญาตให้กรณีศึกษาไปนั่งเล่นกับเพื่อนๆ ในชั้นเรียน กรณีศึกษาใช้เวลาในการแก้ไขชิ้นงานทั้งหมด 24 นาที

ผู้วิจัยบันทึกพฤติกรรมที่ไม่ปฏิบัติตามที่ได้รับมอบหมายในชั้นเรียนของกรณีศึกษา โดยแสดงออกทางพฤติกรรม คือ การเลิ้งการส่งงาน การทำลายชิ้นงาน และการทำงานไม่เรียบร้อย ไม่ถูกต้อง ในช่วงเวลา 1 ชั่วโมง ได้ค่าความถี่เท่ากับ 1

สังเกตครั้งที่ 36 วันอังคาร ที่ 8 ธันวาคม 2552 วิชาคณิตศาสตร์ ระหว่างเวลา 12.40-13.40 น.

เมื่อหมดเวลาพักกลางวัน นักเรียนทุกคนเข้าห้องเรียนเป็นที่เรียบร้อยแล้ว ผู้วิจัยอธิบายซ้ำเกี่ยวกับเงื่อนไขการปรับพฤติกรรมที่ไม่ปฏิบัติตามที่ได้รับมอบหมายในชั้นเรียน ของกรณีศึกษา ให้กรณีศึกษาและเพื่อนนักเรียนในชั้นเรียนฟัง เมื่อผู้วิจัยอธิบายและชี้แจงขั้นตอนต่างๆ ให้นักเรียนในห้องทราบเป็นที่เรียบร้อยแล้ว ผู้วิจัยให้นักเรียน เรียนเรื่องทบทวนการหาร และทำแบบฝึกหัดเรื่องทบทวนการหาร กรณีศึกษานั่งฟังเงียบๆ แล้วผู้วิจัยสอนการเขียนโดยให้กรณีศึกษาเขียนชื่อตนเอง โดยการสอนแบบแยกองค์ประกอบย่อย ผู้วิจัยให้เขียนพยานะและสระ คือ ค์ กรณีสึกษาทำงานไปนั่งปฏิบัติที่โต๊ะของตนเอง กรณีศึกษาปฏิบัติงานอย่างตั้งใจ หลังเวลาผ่านไปกรณีศึกษานำผลงานมาให้ผู้วิจัยดูว่าเขียนได้ถูกต้องหรือไม่ เมื่อผู้วิจัยแนะนำ และแก้ไขให้พร้อมให้การเสริมแรงทางบวกโดยการชมกรณีศึกษา กรณีศึกษากลับไปนั่งเขียนที่โต๊ะเรียนของตนเอง เมื่อ

หมดชั่วโมงกรณศึกษานำชิ้นงานมาส่ง ผู้วิจัยตรวจสอบชิ้นงาน ปรากฏว่ากรณศึกษาเขียนพยัญชนะและสระ คือ ค์ ตามที่ได้รับมอบหมาย ได้อย่างถูกต้อง เรียบร้อย และสมบูรณ์ ผู้วิจัยจึงจะอนุญาตให้กรณศึกษาไปนั่งเล่นกับเพื่อนๆ ในชั้นเรียนได้เป็นเวลา 10 นาที

ผู้วิจัยบันทึกพฤติกรรมที่ไม่ปฏิบัติงานที่ได้รับมอบหมายในชั้นเรียนของกรณศึกษา โดยแสดงออกทางพฤติกรรม คือ การเลิ้งการส่งงาน การทำลายชิ้นงาน และการทำงานไม่เรียบร้อย ไม่ถูกต้อง ในช่วงเวลา 1 ชั่วโมง ได้ค่าความถี่เท่ากับ 0

สังเกตครั้งที่ 37 วันพุธ ที่ 9 ธันวาคม 2552 วิชาคณิตศาสตร์ ระหว่างเวลา 12.40-13.40 น.

เมื่อหมดเวลาพักกลางวัน นักเรียนทุกคนเข้าห้องเรียนเป็นที่เรียบร้อยแล้ว ผู้วิจัยอธิบายเข้าใจเกี่ยวกับเงื่อนไขการปรับพฤติกรรมที่ไม่ปฏิบัติงานที่ได้รับมอบหมายในชั้นเรียน ของกรณศึกษา ให้กรณศึกษาและเพื่อนนักเรียนในชั้นเรียนฟัง เมื่อผู้วิจัยอธิบายและชี้แจงขั้นตอนต่างๆ ให้นักเรียนในห้องทราบเป็นที่เรียบร้อยแล้ว ผู้วิจัยให้นักเรียน เรียนเรื่องบททวนการหาร และทำแบบฝึกหัดเรื่องบททวนการหาร กรณศึกษานั่งฟังเงียบๆ แล้วผู้วิจัยสอนการเขียน โดยให้กรณศึกษาเขียนชื่อตนเอง โดยการสอนแบบแยกองค์ประกอบย่อย ผู้วิจัยให้เขียนพยัญชนะและสระ คือ ค์ กรณศึกษารับงานไปนั่งปฏิบัติที่โต๊ะของตนเอง กรณศึกษาปฏิบัติงานอย่างตั้งใจ หลังเวลาผ่านไป กรณศึกษานำผลงานมาให้ผู้วิจัยดูว่าเขียนได้ถูกต้องหรือไม่ เมื่อผู้วิจัยแนะนำและแก้ไขให้ พร้อมให้การเสริมแรงทางบวกโดยการชมกรณศึกษา กรณศึกษากลับไปนั่งเขียนที่โต๊ะเรียนของตนเอง เมื่อหมดชั่วโมงกรณศึกษานำชิ้นงานมาส่ง ผู้วิจัยตรวจสอบชิ้นงาน ปรากฏว่ากรณศึกษาเขียนพยัญชนะและสระ คือ ค์ ตามที่ได้รับมอบหมาย ได้อย่างถูกต้อง เรียบร้อย และสมบูรณ์ ผู้วิจัยจึงจะอนุญาตให้กรณศึกษาไปนั่งเล่นกับเพื่อนๆ ในชั้นเรียนได้เป็นเวลา 10 นาที

ผู้วิจัยบันทึกพฤติกรรมที่ไม่ปฏิบัติงานที่ได้รับมอบหมายในชั้นเรียนของกรณศึกษา โดยแสดงออกทางพฤติกรรม คือ การเลิ้งการส่งงาน การทำลายชิ้นงาน และการทำงานไม่เรียบร้อย ไม่ถูกต้อง ในช่วงเวลา 1 ชั่วโมง ได้ค่าความถี่เท่ากับ 0

สังเกตครั้งที่ 38 วันพฤหัสบดี ที่ 10 ธันวาคม 2552 วิชาคณิตศาสตร์ ระหว่างเวลา 12.40-13.40 น.

เมื่อหมดเวลาพักกลางวัน นักเรียนทุกคนเข้าห้องเรียนเป็นที่เรียบร้อยแล้ว ผู้วิจัยอธิบายเข้าใจเกี่ยวกับเงื่อนไขการปรับพฤติกรรมที่ไม่ปฏิบัติงานที่ได้รับมอบหมายในชั้นเรียน ของกรณศึกษา ให้กรณศึกษาและเพื่อนนักเรียนในชั้นเรียนฟัง เมื่อผู้วิจัยอธิบายและชี้แจงขั้นตอนต่างๆ ให้นักเรียนในห้องทราบเป็นที่เรียบร้อยแล้ว ผู้วิจัยให้นักเรียน เรียนเรื่องบททวนการหาร และทำแบบฝึกหัดเรื่องบททวนการหาร กรณศึกษานั่งฟังเงียบๆ แล้วผู้วิจัยสอนการเขียน โดยให้กรณศึกษา

เขียนชื่อตนเอง โดยการสอนแบบแยกองค์ประกอบย่อย ผู้วิจัยให้เขียนพยัญชนะและสระ คือ ค์  
 กรณีกศึกษารับงานไปนั่งปฏิบัติที่โต๊ะของตนเอง กรณีกศึกษาปฏิบัติงานอย่างตั้งใจ หลังเวลาผ่านไป  
 กรณีกศึกษานำผลงานมาให้ผู้วิจัยดูว่าเขียนได้ถูกต้องหรือไม่ เมื่อผู้วิจัยแนะนำและแก้ไขให้ พร้อมให้  
 การเสริมแรงทางบวกโดยการชมกรณีกศึกษา กรณีกศึกษากลับไปนั่งเขียนที่โต๊ะเรียนของตนเอง เมื่อ  
 หหมดชั่วโอม กรณีกศึกษานำชิ้นงานมาส่ง ผู้วิจัยตรวจสอบชิ้นงาน ปรากฏว่ากรณีกศึกษาเขียนพยัญชนะ  
 และสระ คือ ค์ ตามที่ได้รับมอบหมาย ได้อย่างถูกต้อง เรียบร้อย และสมบูรณ์ ผู้วิจัยจึงจะอนุญาตให้  
 กรณีกศึกษาไปนั่งเล่นกับเพื่อนๆ ในชั้นเรียนได้เป็นเวลา 10 นาที

ผู้วิจัยบันทึกพฤติกรรมที่ไม่ปฏิบัติงานที่ได้รับมอบหมายในชั้นเรียนของกรณีกศึกษา  
 โดยแสดงออกทางพฤติกรรม คือ การเล็งการส่งงาน การทำลายชิ้นงาน และการทำงานไม่เรียบร้อย  
 ไม่ถูกต้อง ในช่วงเวลา 1 ชั่วโมง ได้ค่าความถี่เท่ากับ 0

สังเกตครั้งที่ 39 วันจันทร์ ที่ 14 ธันวาคม 2552 วิชาคณิตศาสตร์ ระหว่างเวลา  
 12.40-13.40 น.

เมื่อหมดเวลาพักกลางวัน นักเรียนทุกคนเข้าห้องเรียนเป็นที่เรียบร้อยแล้ว ผู้วิจัย  
 อธิบายซ้ำเกี่ยวกับเงื่อนไขการปรับพฤติกรรมที่ไม่ปฏิบัติงานที่ได้รับมอบหมายในชั้นเรียน ของ  
 กรณีกศึกษา ให้กรณีกศึกษาและเพื่อนนักเรียนในชั้นเรียนฟัง เมื่อผู้วิจัยอธิบายและชี้แจงขั้นตอนต่างๆ  
 ให้นักเรียนในห้องทราบเป็นที่เรียบร้อยแล้ว ผู้วิจัยให้นักเรียนเรียนเรื่องการหารและการลบระคนและทำ  
 แบบฝึกหัดเรื่องการหารและการลบระคน กรณีกศึกษานั่งฟังเงียบๆ แล้วผู้วิจัยสอนการเขียนโดยให้  
 กรณีกศึกษาเขียนชื่อตนเอง โดยการสอนแบบแยกองค์ประกอบย่อย ผู้วิจัยให้เขียนพยัญชนะและสระ  
 คือ ค์ กรณีกศึกษารับงานไปนั่งปฏิบัติที่โต๊ะของตนเอง กรณีกศึกษาปฏิบัติงานอย่างตั้งใจ หลังจากเวลา  
 ผ่านไป กรณีกศึกษานำผลงานมาให้ผู้วิจัยดูว่าเขียนได้ถูกต้องหรือไม่ เมื่อผู้วิจัยแนะนำและแก้ไขให้  
 พร้อมให้การเสริมแรงทางบวกโดยการชมกรณีกศึกษา กรณีกศึกษากลับไปนั่งเขียนที่โต๊ะเรียนของ  
 ตนเอง เมื่อหมดชั่วโอม กรณีกศึกษานำชิ้นงานมาส่ง ผู้วิจัยตรวจสอบชิ้นงาน ปรากฏว่ากรณีกศึกษา  
 เขียนพยัญชนะและสระ คือ ค์ ตามที่ได้รับมอบหมาย ได้อย่างถูกต้อง เรียบร้อย และสมบูรณ์ ผู้วิจัย  
 จึงจะอนุญาตให้กรณีกศึกษาไปนั่งเล่นกับเพื่อนๆ ในชั้นเรียนได้เป็นเวลา 10 นาที

ผู้วิจัยบันทึกพฤติกรรมที่ไม่ปฏิบัติงานที่ได้รับมอบหมายในชั้นเรียนของกรณีกศึกษา  
 โดยแสดงออกทางพฤติกรรม คือ การเล็งการส่งงาน การทำลายชิ้นงาน และการทำงานไม่เรียบร้อย  
 ไม่ถูกต้อง ในช่วงเวลา 1 ชั่วโมง ได้ค่าความถี่เท่ากับ 0

สังเกตครั้งที่ 40 วันพุธ ที่ 16 ธันวาคม 2552 วิชาคณิตศาสตร์ ระหว่างเวลา 12.40-13.40 น.

เมื่อหมดเวลาพักกลางวัน นักเรียนทุกคนเข้าห้องเรียนเป็นที่เรียบร้อยแล้ว ผู้วิจัยอธิบายซ้ำเกี่ยวกับเงื่อนไขการปรับพฤติกรรมที่ไม่ปฏิบัติตามที่ได้รับมอบหมายในชั้นเรียน ของกรณีศึกษา ให้กรณีศึกษาและเพื่อนนักเรียนในชั้นเรียนฟัง เมื่อผู้วิจัยอธิบายและชี้แจงขั้นตอนต่างๆ ให้นักเรียนในห้องทราบเป็นที่เรียบร้อยแล้ว ผู้วิจัยให้นักเรียนเรียนเรื่องการหารและการลบระคนและทำแบบฝึกหัดเรื่องการหารและการลบระคน กรณีศึกษานั่งฟังเงียบๆ แล้วผู้วิจัยสอนการเขียน โดยให้กรณีศึกษาเขียนชื่อตนเอง โดยการสอนแบบแยกองค์ประกอบย่อย ผู้วิจัยให้เขียนพยัญชนะและสระ คือ ค์ กรณีศึกษารับงานไปนั่งปฏิบัติที่โต๊ะของตนเอง กรณีศึกษาปฏิบัติงานอย่างตั้งใจ หลังจากเวลาผ่านไป กรณีศึกษานำผลงานมาให้ผู้วิจัยดูว่าเขียนได้ถูกต้องหรือไม่ เมื่อผู้วิจัยแนะนำและแก้ไขให้ พร้อมให้การเสริมแรงทางบวกโดยการชมกรณีศึกษา กรณีศึกษากลับไปนั่งเขียนที่โต๊ะเรียนของตนเอง เมื่อหมดชั่วโมง กรณีศึกษานำชิ้นงานมาส่ง ผู้วิจัยตรวจสอบชิ้นงาน ปรากฏว่ากรณีศึกษาเขียนพยัญชนะและสระ คือ ค์ ตามที่ได้รับมอบหมาย ได้อย่างถูกต้อง เรียบร้อย และสมบูรณ์ ผู้วิจัยจึงจะอนุญาตให้กรณีศึกษาไปนั่งเล่นกับเพื่อนๆ ในชั้นเรียนได้เป็นเวลา 10 นาที

ผู้วิจัยบันทึกพฤติกรรมที่ไม่ปฏิบัติตามที่ได้รับมอบหมายในชั้นเรียนของกรณีศึกษา โดยแสดงออกทางพฤติกรรม คือ การเลิ้งการส่งงาน การทำลายชิ้นงาน และการทำงานไม่เรียบร้อย ไม่ถูกต้อง ในช่วงเวลา 1 ชั่วโมง ได้ค่าความถี่เท่ากับ 0

สังเกตครั้งที่ 41 วันพฤหัสบดี ที่ 17 ธันวาคม 2552 วิชาคณิตศาสตร์ ระหว่างเวลา 12.40-13.40 น.

เมื่อหมดเวลาพักกลางวัน นักเรียนทุกคนเข้าห้องเรียนเป็นที่เรียบร้อยแล้ว ผู้วิจัยอธิบายซ้ำเกี่ยวกับเงื่อนไขการปรับพฤติกรรมที่ไม่ปฏิบัติตามที่ได้รับมอบหมายในชั้นเรียน ของกรณีศึกษา ให้กรณีศึกษาและเพื่อนนักเรียนในชั้นเรียนฟัง เมื่อผู้วิจัยอธิบายและชี้แจงขั้นตอนต่างๆ ให้นักเรียนในห้องทราบเป็นที่เรียบร้อยแล้ว ผู้วิจัยให้นักเรียนเรียนเรื่องการหารและการลบระคนและทำแบบฝึกหัดเรื่องการหารและการลบระคน กรณีศึกษานั่งฟังเงียบๆ แล้วผู้วิจัยสอนการเขียนโดยให้กรณีศึกษาเขียนชื่อตนเอง โดยการสอนแบบแยกองค์ประกอบย่อย ผู้วิจัยให้เขียนพยัญชนะและสระ คือ พงค์ กรณีศึกษารับงานไปนั่งปฏิบัติที่โต๊ะของตนเอง กรณีศึกษาปฏิบัติงานอย่างตั้งใจ หลังจากเวลาผ่านไป กรณีศึกษานำผลงานมาให้ผู้วิจัยดูว่าเขียนได้ถูกต้องหรือไม่ เมื่อผู้วิจัยแนะนำและแก้ไขให้ พร้อมให้การเสริมแรงทางบวกโดยการชมกรณีศึกษา กรณีศึกษากลับไปนั่งเขียนที่โต๊ะเรียนของตนเอง เมื่อหมดชั่วโมง กรณีศึกษานำชิ้นงานมาส่ง ผู้วิจัยตรวจสอบชิ้นงาน ปรากฏว่ากรณีศึกษา

เขียนพยัญชนะและสระ คือ พงค์ ตามที่ได้รับมอบหมาย ได้อย่างถูกต้อง เรียบร้อย และสมบูรณ์  
ผู้วิจัยจึงจะอนุญาตให้กรณีศึกษาไปนั่งเล่นกับเพื่อนๆ ในชั้นเรียนได้เป็นเวลา 10 นาที

ผู้วิจัยบันทึกพฤติกรรมที่ไม่ปฏิบัติงานที่ได้รับมอบหมายในชั้นเรียนของกรณีศึกษา  
โดยแสดงออกทางพฤติกรรม คือ การเลิ้งการส่งงาน การทำลายชิ้นงาน และการทำงานไม่เรียบร้อย  
ไม่ถูกต้อง ในช่วงเวลา 1 ชั่วโมง ได้ค่าความถี่เท่ากับ 0

สังเกตครั้งที่ 42 วันศุกร์ ที่ 18 ธันวาคม 2552 วิชาคณิตศาสตร์ ระหว่างเวลา  
12.40-13.40 น.

เมื่อหมดเวลาพักกลางวัน นักเรียนทุกคนเข้าห้องเรียนเป็นที่เรียบร้อยแล้ว ผู้วิจัย  
อธิบายซ้ำเกี่ยวกับเงื่อนไขการปรับพฤติกรรมที่ไม่ปฏิบัติงานที่ได้รับมอบหมายในชั้นเรียน ของ  
กรณีศึกษา ให้กรณีศึกษาและเพื่อนนักเรียนในชั้นเรียนฟัง เมื่อผู้วิจัยอธิบายและชี้แจงขั้นตอนต่างๆ  
ให้นักเรียนในห้องทราบเป็นที่เรียบร้อยแล้ว ผู้วิจัยให้นักเรียนเรียนเรื่องการหารและการลบระคนและทำ  
แบบฝึกหัดเรื่องการหารและการลบระคน กรณีศึกษานั่งฟังเงียบๆ แล้วผู้วิจัยสอนการเขียนโดยให้  
กรณีศึกษาเขียนชื่อตนเอง โดยการสอนแบบแยกองค์ประกอบย่อย ผู้วิจัยให้เขียนพยัญชนะและสระ  
คือ พงค์ กรณีศึกษารับงานไปนั่งปฏิบัติที่โต๊ะของตนเอง กรณีศึกษาปฏิบัติงานอย่างตั้งใจ หลังจาก  
เวลาผ่านไป กรณีศึกษานำผลงานมาให้ผู้วิจัยดูว่าเขียนได้ถูกต้องหรือไม่ เมื่อผู้วิจัยแนะนำและแก้ไข  
ให้ พร้อมให้การเสริมแรงทางบวกโดยการชมกรณีศึกษา กรณีศึกษากลับไปนั่งเขียนที่โต๊ะเรียนของ  
ตนเอง เมื่อหมดชั่วโมง กรณีศึกษานำชิ้นงานมาส่ง ผู้วิจัยตรวจสอบชิ้นงาน ปรากฏว่ากรณีศึกษา  
เขียนพยัญชนะและสระ คือ พงค์ ตามที่ได้รับมอบหมาย ได้อย่างถูกต้อง เรียบร้อย และสมบูรณ์  
ผู้วิจัยจึงจะอนุญาตให้กรณีศึกษาไปนั่งเล่นกับเพื่อนๆ ในชั้นเรียนได้เป็นเวลา 10 นาที

ผู้วิจัยบันทึกพฤติกรรมที่ไม่ปฏิบัติงานที่ได้รับมอบหมายในชั้นเรียนของกรณีศึกษา  
โดยแสดงออกทางพฤติกรรม คือ การเลิ้งการส่งงาน การทำลายชิ้นงาน และการทำงานไม่เรียบร้อย  
ไม่ถูกต้อง ในช่วงเวลา 1 ชั่วโมง ได้ค่าความถี่เท่ากับ 0

สังเกตครั้งที่ 43 วันจันทร์ ที่ 21 ธันวาคม 2552 วิชาคณิตศาสตร์ ระหว่างเวลา  
12.40-13.40 น.

เมื่อหมดเวลาพักกลางวัน นักเรียนทุกคนเข้าห้องเรียนเป็นที่เรียบร้อยแล้ว ผู้วิจัย  
อธิบายซ้ำเกี่ยวกับเงื่อนไขการปรับพฤติกรรมที่ไม่ปฏิบัติงานที่ได้รับมอบหมายในชั้นเรียน ของ  
กรณีศึกษา ให้กรณีศึกษาและเพื่อนนักเรียนในชั้นเรียนฟัง เมื่อผู้วิจัยอธิบายและชี้แจงขั้นตอนต่างๆ  
ให้นักเรียนในห้องทราบเป็นที่เรียบร้อยแล้ว ผู้วิจัยให้นักเรียนเรียนเรื่องการบวก ลบ คูณ หารระคน และ  
ทำแบบฝึกหัดเรื่องการบวก ลบ คูณ หาร ระคน กรณีศึกษานั่งฟังเงียบๆ แล้วผู้วิจัยสอนการเขียนโดย  
ให้ กรณีศึกษาเขียนชื่อตนเอง โดยการสอนแบบแยกองค์ประกอบย่อย ผู้วิจัยให้เขียนพยัญชนะและ



สระ คือคำว่า จิตพิงค์ กรณีศึกษารับงานไปนั่งปฏิบัติที่โต๊ะของตนเอง กรณีศึกษาปฏิบัติงานอย่างตั้งใจ หลังจากเวลาผ่านไป กรณีศึกษานำผลงานมาให้ผู้วิจัยดูว่าเขียนได้ถูกต้องหรือไม่ เมื่อผู้วิจัยแนะนำและแก้ไขให้ พร้อมให้การเสริมแรงทางบวกโดยการชมกรณีศึกษา กรณีศึกษากลับไปนั่งเขียนที่โต๊ะเรียนของตนเอง เมื่อหมดชั่วโมง กรณีศึกษานำชิ้นงานมาส่ง ผู้วิจัยตรวจสอบชิ้นงาน ปรากฏว่ากรณีศึกษาเขียนพยัญชนะและสระ คือ จิตพิงค์ ตามที่ได้รับมอบหมาย ได้อย่างถูกต้อง เรียบร้อย และสมบูรณ์ ผู้วิจัยจึงจะอนุญาตให้กรณีศึกษาไปนั่งเล่นกับเพื่อนๆ ในชั้นเรียนได้เป็นเวลา 10 นาที

ผู้วิจัยบันทึกพฤติกรรมที่ไม่ปฏิบัติงานที่ได้รับมอบหมายในชั้นเรียนของกรณีศึกษา โดยแสดงออกทางพฤติกรรม คือ การเลิ้งการส่งงาน การทำลายชิ้นงาน และการทำงานไม่เรียบร้อย ไม่ถูกต้อง ในช่วงเวลา 1 ชั่วโมง ได้ค่าความถี่เท่ากับ 0

สังเกตครั้งที่ 44 วันอังคาร ที่ 22 ธันวาคม 2552 วิชาคณิตศาสตร์ ระหว่างเวลา 12.40-13.40 น.

เมื่อหมดเวลาพักกลางวัน นักเรียนทุกคนเข้าห้องเรียนเป็นที่เรียบร้อยแล้ว ผู้วิจัยอธิบายซ้ำเกี่ยวกับเงื่อนไขการปรับพฤติกรรมที่ไม่ปฏิบัติงานที่ได้รับมอบหมายในชั้นเรียน ของกรณีศึกษา ให้กรณีศึกษาและเพื่อนนักเรียนในชั้นเรียนฟัง เมื่อผู้วิจัยอธิบายและชี้แจงขั้นตอนต่างๆ ให้นักเรียนในห้องทราบเป็นที่เรียบร้อยแล้ว ผู้วิจัยให้นักเรียนเรียนเรื่องการบวก ลบ คูณ หาร ระคน และทำแบบฝึกหัดเรื่องการบวก ลบ คูณ หาร ระคน กรณีศึกษานั่งฟังเงียบๆ แล้วผู้วิจัยสอนการเขียน โดยให้กรณีศึกษาเขียนชื่อตนเอง โดยการสอนแบบแยกองค์ประกอบย่อย ผู้วิจัยให้เขียนพยัญชนะ และสระ คือ จิตพิงค์ กรณีศึกษารับงานไปนั่งปฏิบัติที่โต๊ะของตนเอง กรณีศึกษาปฏิบัติงานอย่างตั้งใจ หลังจากเวลาผ่านไป กรณีศึกษานำผลงานมาให้ผู้วิจัยดูว่าเขียนได้ถูกต้องหรือไม่ เมื่อผู้วิจัยแนะนำและแก้ไขให้ พร้อมให้การเสริมแรงทางบวกโดยการชมกรณีศึกษา กรณีศึกษากลับไปนั่งเขียนที่โต๊ะเรียนของตนเอง เมื่อหมดชั่วโมง กรณีศึกษานำชิ้นงานมาส่ง ผู้วิจัยตรวจสอบชิ้นงาน ปรากฏว่ากรณีศึกษาเขียนพยัญชนะและสระ คือ กรณีศึกษา ตามที่ได้รับมอบหมาย ได้อย่างถูกต้อง เรียบร้อย และสมบูรณ์ ผู้วิจัยจึงจะอนุญาตให้กรณีศึกษาไปนั่งเล่นกับเพื่อนๆ ในชั้นเรียนได้เป็นเวลา 10 นาที

ผู้วิจัยบันทึกพฤติกรรมที่ไม่ปฏิบัติงานที่ได้รับมอบหมายในชั้นเรียนของกรณีศึกษา โดยแสดงออกทางพฤติกรรม คือ การเลิ้งการส่งงาน การทำลายชิ้นงาน และการทำงานไม่เรียบร้อย ไม่ถูกต้อง ในช่วงเวลา 1 ชั่วโมง ได้ค่าความถี่เท่ากับ 0

สังเกตครั้งที่ 45 วันพุธ ที่ 23 ธันวาคม 2552 วิชาคณิตศาสตร์ ระหว่างเวลา 12.40-13.40 น.

เมื่อหมดเวลาพักกลางวัน นักเรียนทุกคนเข้าห้องเรียนเป็นที่เรียบร้อยแล้ว ผู้วิจัยอธิบายซ้ำเกี่ยวกับเงื่อนไขการปรับพฤติกรรมที่ไม่ปฏิบัติตามที่ได้รับมอบหมายในชั้นเรียน ของคณิตศึกษา ให้คณิตศึกษาและเพื่อนนักเรียนในชั้นเรียนฟัง เมื่อผู้วิจัยอธิบายและชี้แจงขั้นตอนต่างๆ ให้นักเรียนในห้องทราบเป็นที่เรียบร้อยแล้ว ผู้วิจัยให้นักเรียนเรียนเรื่องการบวก ลบ คูณ หาร ระคน และทำแบบฝึกหัดเรื่องการบวก ลบ คูณ หาร ระคน คณิตศึกษานั่งฟังเงียบๆ แล้วผู้วิจัยให้คณิตศึกษาเขียนชื่อตนเอง โดยการสอนแบบแยกองค์ประกอบย่อย ผู้วิจัยให้เขียนพยัญชนะและสระ คือ จิตพิงค์ คณิตศึกษารับงานไปนั่งปฏิบัติที่โต๊ะของตนเอง คณิตศึกษาปฏิบัติงานอย่างตั้งใจ หลังจากเวลาผ่านไป เมื่อหมดชั่วโมง คณิตศึกษานำชิ้นงานมาส่ง ผู้วิจัยตรวจสอบชิ้นงานปรากฏว่า คณิตศึกษาเขียนชื่อ โดยไม่มีสระอ และไม่เขียนฐานของพยัญชนะ ฐ ทั้งนี้ปรากฏเป็นบางตัว และเขียนข้ามบรรทัดบ้าง ไม่ตรงบรรทัดบ้าง ผู้วิจัยจึงให้คณิตศึกษามานั่งเขียนงานที่โต๊ะผู้วิจัย โดยกำหนดชิ้นงานใหม่ และปฏิบัติการเขียนใหม่ ซึ่งถือว่าเป็นการลงโทษทางบวกแบบการแก้ไขเกินกว่าเหตุ ทั้งนี้การปฏิบัติงาน คณิตศึกษาต้องปฏิบัติหน้าผู้วิจัยจนแล้วเสร็จ และถูกต้อง เรียบร้อย สมบูรณ์ ผู้วิจัยจึงจะอนุญาตให้คณิตศึกษาไปนั่งเล่นกับเพื่อนๆ ในชั้นเรียน

ผู้วิจัยบันทึกพฤติกรรมที่ไม่ปฏิบัติตามที่ได้รับมอบหมายในชั้นเรียนของคณิตศึกษา โดยแสดงออกทางพฤติกรรม คือ การเลิ้งการส่งงาน การทำลายชิ้นงาน และการทำงานไม่เรียบร้อย ไม่ถูกต้อง ในช่วงเวลา 1 ชั่วโมง ได้ค่าความถี่เท่ากับ 1

สังเกตครั้งที่ 46 วันพฤหัสบดี ที่ 24 ธันวาคม 2552 วิชาคณิตศาสตร์ ระหว่างเวลา 12.40-13.40 น.

เมื่อหมดเวลาพักกลางวัน นักเรียนทุกคนเข้าห้องเรียนเป็นที่เรียบร้อยแล้ว ผู้วิจัยอธิบายซ้ำเกี่ยวกับเงื่อนไขการปรับพฤติกรรมที่ไม่ปฏิบัติตามที่ได้รับมอบหมายในชั้นเรียน ของคณิตศึกษา ให้คณิตศึกษาและเพื่อนนักเรียนในชั้นเรียนฟัง เมื่อผู้วิจัยอธิบายและชี้แจงขั้นตอนต่างๆ ให้นักเรียนในห้องทราบเป็นที่เรียบร้อยแล้ว ผู้วิจัยให้นักเรียนเรียนเรื่องการบวก ลบ คูณ หาร ระคน และทำแบบฝึกหัดเรื่องการบวก ลบ คูณ หาร ระคน คณิตศึกษานั่งฟังเงียบๆ แล้วผู้วิจัยสอนการเขียน โดยให้คณิตศึกษาเขียนชื่อตนเอง โดยการสอนแบบแยกองค์ประกอบย่อย ผู้วิจัยให้เขียนพยัญชนะและสระ คือ จิตพิงค์ คณิตศึกษารับงานไปนั่งปฏิบัติที่โต๊ะของตนเอง คณิตศึกษาปฏิบัติงานอย่างตั้งใจ หลังจากเวลาผ่านไป คณิตศึกษานำผลงานมาให้ผู้วิจัยดูว่าเขียนได้ถูกต้องหรือไม่ เมื่อผู้วิจัยแนะนำและแก้ไขให้ พร้อมให้การเสริมแรงทางบวกโดยการชมคณิตศึกษา คณิตศึกษากลับไปนั่งเขียนที่โต๊ะเรียนของตนเอง เมื่อหมดชั่วโมง คณิตศึกษานำชิ้นงานมาส่ง ผู้วิจัยตรวจสอบชิ้นงาน

ปรากฏว่ากรณีศึกษาเขียนพยัญชนะและสระ คือ จิตพิงค์ ตามที่ได้รับมอบหมาย ได้อย่างถูกต้อง เรียบร้อย และสมบูรณ์ ผู้วิจัยจึงจะอนุญาตให้กรณีศึกษาไปนั่งเล่นกับเพื่อนๆ ในชั้นเรียนได้เป็นเวลา 10 นาที

ผู้วิจัยบันทึกพฤติกรรมที่ไม่ปฏิบัติงานที่ได้รับมอบหมายในชั้นเรียนของกรณีศึกษา โดยแสดงออกทางพฤติกรรม คือ การเลิ้งการส่งงาน การทำลายชิ้นงาน และการทำงานไม่เรียบร้อย ไม่ถูกต้อง ในช่วงเวลา 1 ชั่วโมง ได้ค่าความถี่เท่ากับ 0

สังเกตครั้งที่ 47 วันศุกร์ ที่ 25 ธันวาคม 2552 วิชาคณิตศาสตร์ ระหว่างเวลา 12.40-13.40 น.

เมื่อหมดเวลาพักกลางวัน นักเรียนทุกคนเข้าห้องเรียนเป็นที่เรียบร้อยแล้ว ผู้วิจัยอธิบายซ้ำเกี่ยวกับเงื่อนไขการปรับพฤติกรรมที่ไม่ปฏิบัติงานที่ได้รับมอบหมายในชั้นเรียน ของกรณีศึกษา ให้กรณีศึกษาและเพื่อนนักเรียนในชั้นเรียนฟัง เมื่อผู้วิจัยอธิบายและชี้แจงขั้นตอนต่างๆ ให้นักเรียนในห้องทราบเป็นที่เรียบร้อยแล้ว ผู้วิจัยให้นักเรียนเรียนเรื่องการบวก ลบ คูณ หาร ระคน และทำแบบฝึกหัดเรื่องการบวก ลบ คูณ หาร ระคน กรณีศึกษานั่งฟังเงียบๆ แล้วผู้วิจัยสอนการเขียน โดยให้กรณีศึกษาเขียนชื่อตนเอง โดยการสอนแบบแยกองค์ประกอบย่อย ผู้วิจัยให้เขียนพยัญชนะ และสระ คือ จิตพิงค์ กรณีศึกษารับงานไปนั่งปฏิบัติที่โต๊ะของตนเอง กรณีศึกษาปฏิบัติงานอย่างตั้งใจ หลังจากเวลาผ่านไป กรณีศึกษานำผลงานมาให้ผู้วิจัยดูว่าเขียนได้ถูกต้องหรือไม่ เมื่อผู้วิจัยแนะนำและแก้ไขให้ พร้อมให้การเสริมแรงทางบวกโดยการชมกรณีศึกษา กรณีศึกษากลับไปนั่งเขียนที่โต๊ะเรียนของตนเอง เมื่อหมดชั่วโมง กรณีศึกษานำชิ้นงานมาส่ง ผู้วิจัยตรวจสอบชิ้นงาน ปรากฏว่ากรณีศึกษาเขียนพยัญชนะและสระ คือ จิตพิงค์ ตามที่ได้รับมอบหมาย ได้อย่างถูกต้อง เรียบร้อย และสมบูรณ์ ผู้วิจัยจึงจะอนุญาตให้กรณีศึกษาไปนั่งเล่นกับเพื่อนๆ ในชั้นเรียนได้เป็นเวลา 10 นาที

ผู้วิจัยบันทึกพฤติกรรมที่ไม่ปฏิบัติงานที่ได้รับมอบหมายในชั้นเรียนของกรณีศึกษา โดยแสดงออกทางพฤติกรรม คือ การเลิ้งการส่งงาน การทำลายชิ้นงาน และการทำงานไม่เรียบร้อย ไม่ถูกต้อง ในช่วงเวลา 1 ชั่วโมง ได้ค่าความถี่เท่ากับ 0

สังเกตครั้งที่ 48 วันจันทร์ ที่ 28 ธันวาคม 2552 วิชาคณิตศาสตร์ ระหว่างเวลา 12.40-13.40 น.

เมื่อหมดเวลาพักกลางวัน นักเรียนทุกคนเข้าห้องเรียนเป็นที่เรียบร้อยแล้ว ผู้วิจัยอธิบายซ้ำเกี่ยวกับเงื่อนไขการปรับพฤติกรรมที่ไม่ปฏิบัติงานที่ได้รับมอบหมายในชั้นเรียน ของกรณีศึกษา ให้กรณีศึกษาและเพื่อนนักเรียนในชั้นเรียนฟัง เมื่อผู้วิจัยอธิบายและชี้แจงขั้นตอนต่างๆ ให้นักเรียนในห้องทราบเป็นที่เรียบร้อยแล้ว ผู้วิจัยให้นักเรียนเรียนเรื่องการบวก ลบ คูณ หาร ระคน

และทำแบบฝึกหัดเรื่องการบวก ลบ คูณ หาร ระคน กรณีสึกษานั่งฟังเงียบๆ แล้วผู้วิจัยสอนการเขียน โดยให้กรณีสึกษาเขียนชื่อตนเอง โดยการสอนแบบแยกองค์ประกอบย่อย ผู้วิจัยให้เขียนพยัญชนะ และสระ คือ จิตพิงค์ กรณีสึกษารับงานไปนั่งปฏิบัติที่โต๊ะของตนเอง กรณีสึกษาปฏิบัติงานอย่าง ตั้งใจ หลังจากเวลาผ่านไป กรณีสึกษานำผลงานมาให้ผู้วิจัยดูว่าเขียนได้ถูกต้องหรือไม่ เมื่อผู้วิจัย แนะนำและแก้ไขให้ พร้อมให้การเสริมแรงทางบวกโดยการชมกรณีสึกษา กรณีสึกษากลับไปนั่ง เขียนที่โต๊ะเรียนของตนเอง เมื่อหมดชั่วโมง กรณีสึกษานำชิ้นงานมาส่ง ผู้วิจัยตรวจสอบชิ้นงาน ปรากฏว่ากรณีสึกษาเขียนพยัญชนะและสระ คือ จิตพิงค์ ตามที่ได้รับมอบหมาย ได้อย่างถูกต้อง เรียบร้อย และสมบูรณ์ ผู้วิจัยจึงจะอนุญาตให้กรณีสึกษาไปนั่งเล่นกับเพื่อนๆ ในชั้นเรียนได้เป็นเวลา 10 นาที

ผู้วิจัยบันทึกพฤติกรรมที่ไม่ปฏิบัติงานที่ได้รับมอบหมายในชั้นเรียนของกรณีสึกษา โดยแสดงออกทางพฤติกรรม คือ การเลิ่ยการส่งงาน การทำลายชิ้นงาน และการทำงานไม่เรียบร้อย ไม่ถูกต้อง ในช่วงเวลา 1 ชั่วโมง ได้ค่าความถี่เท่ากับ 0

สังเกตครั้งที่ 49 วันอังคาร ที่ 29 ธันวาคม 2552 วิชาคณิตศาสตร์ ระหว่างเวลา 12.40-13.40 น.

เมื่อหมดเวลาพักกลางวัน นักเรียนทุกคนเข้าห้องเรียนเป็นที่เรียบร้อยแล้ว ผู้วิจัย อธิบายซ้ำเกี่ยวกับเงื่อนไขการปรับพฤติกรรมที่ไม่ปฏิบัติงานที่ได้รับมอบหมายในชั้นเรียน ของ กรณีสึกษา ให้กรณีสึกษาและเพื่อนนักเรียนในชั้นเรียนฟัง เมื่อผู้วิจัยอธิบายและชี้แจงขั้นตอนต่างๆ ให้นักเรียนในห้องทราบเป็นที่เรียบร้อย ผู้วิจัยให้นักเรียนเรียนเรื่องการบวก ลบ คูณ หาร ระคน และทำแบบฝึกหัดเรื่องการบวก ลบ คูณ หาร ระคน กรณีสึกษานั่งฟังเงียบๆ แล้วผู้วิจัยสอนการเขียน โดยให้กรณีสึกษาเขียนชื่อตนเอง โดยการสอนแบบแยกองค์ประกอบย่อย ผู้วิจัยให้เขียนพยัญชนะ และสระ คือ จิตพิงค์ กรณีสึกษารับงานไปนั่งปฏิบัติที่โต๊ะของตนเอง กรณีสึกษาปฏิบัติงานอย่าง ตั้งใจ หลังจากเวลาผ่านไป กรณีสึกษานำผลงานมาให้ผู้วิจัยดูว่าเขียนได้ถูกต้องหรือไม่ เมื่อผู้วิจัย แนะนำและแก้ไขให้ พร้อมให้การเสริมแรงทางบวกโดยการชมกรณีสึกษา กรณีสึกษากลับไปนั่ง เขียนที่โต๊ะเรียนของตนเอง เมื่อหมดชั่วโมงกรณีสึกษานำชิ้นงานมาส่ง เมื่อผู้วิจัยตรวจสอบชิ้นงาน ปรากฏว่ากรณีสึกษาเขียนพยัญชนะและสระ คือ จิตพิงค์ ตามที่ได้รับมอบหมาย ได้อย่างถูกต้อง เรียบร้อย และสมบูรณ์ ผู้วิจัยจึงจะอนุญาตให้กรณีสึกษาไปนั่งเล่นกับเพื่อนๆ ในชั้นเรียนได้เป็นเวลา 10 นาที

ผู้วิจัยบันทึกพฤติกรรมที่ไม่ปฏิบัติงานที่ได้รับมอบหมายในชั้นเรียนของกรณีสึกษา โดยแสดงออกทางพฤติกรรม คือ การเลิ่ยการส่งงาน การทำลายชิ้นงาน และการทำงานไม่เรียบร้อย ไม่ถูกต้อง ในช่วงเวลา 1 ชั่วโมง ได้ค่าความถี่เท่ากับ 0

สังเกตครั้งที่ 50 วันพุธ ที่ 30 ธันวาคม 2552 วิชาคณิตศาสตร์ ระหว่างเวลา 12.40-13.40 น.

เมื่อหมดเวลาพักกลางวัน นักเรียนทุกคนเข้าห้องเรียนเป็นที่เรียบร้อยแล้ว ผู้วิจัยอธิบายซ้ำเกี่ยวกับเงื่อนไขการปรับพฤติกรรมที่ไม่ปฏิบัติตามที่ได้รับมอบหมายในชั้นเรียน ของกรณีศึกษา ให้กรณีศึกษาและเพื่อนนักเรียนในชั้นเรียนฟัง เมื่อผู้วิจัยอธิบายและชี้แจงขั้นตอนต่างๆ ให้นักเรียนในห้องทราบเป็นที่เรียบร้อยแล้ว ผู้วิจัยให้นักเรียนเรียนเรื่องการบวก ลบ คูณ หาร ระคน และทำแบบฝึกหัดเรื่องการบวก ลบ คูณ หาร ระคน กรณีศึกษานั่งฟังเงียบๆ แล้วผู้วิจัยสอนการเขียน โดยให้กรณีศึกษาเขียนชื่อตนเอง โดยการสอนแบบแยกองค์ประกอบย่อย ผู้วิจัยให้เขียนพยัญชนะ และสระ คือ จิตพิงค์ กรณีศึกษารับงานไปนั่งปฏิบัติที่โต๊ะของตนเอง กรณีศึกษาปฏิบัติงานอย่างตั้งใจ หลังจากเวลาผ่านไป กรณีศึกษานำผลงานมาให้ผู้วิจัยดูว่าเขียนได้ถูกต้องหรือไม่ เมื่อผู้วิจัยแนะนำและแก้ไขให้ พร้อมให้การเสริมแรงทางบวกโดยการชมกรณีศึกษา กรณีศึกษากลับไปนั่งเขียนที่โต๊ะเรียนของตนเอง เมื่อหมดชั่วโมง กรณีศึกษานำชิ้นงานมาส่ง ผู้วิจัยตรวจสอบชิ้นงาน ปรากฏว่ากรณีศึกษาเขียนพยัญชนะและสระ คือ จิตพิงค์ ตามที่ได้รับมอบหมาย ได้อย่างถูกต้อง เรียบร้อย และสมบูรณ์ ผู้วิจัยจึงจะอนุญาตให้กรณีศึกษาไปนั่งเล่นกับเพื่อนๆ ในชั้นเรียนได้เป็นเวลา 10 นาที

ผู้วิจัยบันทึกพฤติกรรมที่ไม่ปฏิบัติตามที่ได้รับมอบหมายในชั้นเรียนของกรณีศึกษา โดยแสดงออกทางพฤติกรรม คือ การเลิ้งการส่งงาน การทำลายชิ้นงาน และการทำงานไม่เรียบร้อย ไม่ถูกต้อง ในช่วงเวลา 1 ชั่วโมง ได้ค่าความถี่เท่ากับ 0

ระยะที่ 3 ( A2) ระยะถอดถอนหรือหลังการทดลอง (ช่วงวันจันทร์ที่ 4 มกราคม ถึง วันศุกร์ที่ 15 มกราคม 2553)

การสังเกตครั้งที่ 51 - 60 ระหว่างวันที่ 4 มกราคม - 15 มกราคม 2553 ผู้วิจัยได้ถอดถอนแรงเสริมออก ครั้งแรกกรณีศึกษาถามถึงรางวัลการเล่นกับเพื่อนๆ ผู้วิจัยอธิบายให้ฟังว่า ถ้าตั้งใจเรียน ไม่ลุกจากที่นั่ง และมีงานส่ง ในเวลาพัก จะให้เล่นกับเพื่อนๆ ทำให้กรณีศึกษาพอใจ และยอมรับเงื่อนไข เมื่อผู้ วิจัยได้สังเกตและบันทึกพฤติกรรมที่ไม่ปฏิบัติตามที่ได้รับมอบหมาย ในชั้นเรียน โดยแสดงพฤติกรรม คือ การเลิ้งการส่งงาน การทำลายชิ้นงาน และการทำงาน ไม่เรียบร้อย ไม่ถูกต้อง และพฤติกรรมปฏิบัติตามที่ได้รับมอบหมายอย่างเรียบร้อย สมบูรณ์ และส่งในเวลาที่กำหนด หลังการถอดถอนการใช้แรงเสริมในเวลาติดต่อกัน 10 วัน ผู้วิจัยได้บันทึก พฤติกรรมที่ไม่ปฏิบัติตามที่ได้รับมอบหมายในชั้นเรียน โดยแสดงพฤติกรรม คือ การเลิ้งการส่ง งาน การทำลายชิ้นงาน และการทำงานไม่เรียบร้อย ไม่ถูกต้อง และพฤติกรรมปฏิบัติตามที่ได้รับ มอบหมายอย่างเรียบร้อย สมบูรณ์ และส่งในเวลาที่กำหนด ครั้งที่ 51-60 มี พฤติกรรมที่ไม่

ปฏิบัติงานที่ได้รับมอบหมายในชั้นเรียนเท่ากับ 1 ครั้ง คือ ครั้งที่ 55 ส่วนพฤติกรรมกรปฏิบัติงานที่ได้รับมอบหมายอย่างเรียบร้อย สมบูรณ์ และส่งในเวลาที่กำหนด เท่ากับ 9 ครั้ง คือ ครั้งที่ 51, 52, 53, 54, 56, 57, 58, 59 และ 60

นอกจากนี้ผู้วิจัยได้สังเกตพบว่า กรณีศึกษาจะ แสดงพฤติกรรมกรปฏิบัติงานที่ได้รับมอบหมายอย่างเรียบร้อย สมบูรณ์ และส่งในเวลาที่กำหนด เมื่อผู้วิจัย และเพื่อน ๆ คอยกระตุ้นให้คำแนะนำและช่วยเหลืออย่างสม่ำเสมอ ทำให้มีพัฒนาการด้านพฤติกรรม การเข้าสังคมที่ดีขึ้น เช่น สามารถเล่นกับเพื่อนได้โดยไม่เกิดการทะเลาะกัน และสามารถนั่งรวมกลุ่มกับเพื่อนๆ ได้นานขึ้น

เผยแพร่บนเว็บไซต์  
www.kroobannok.com