

ทฤษฎีการเรียนรู้

● นำเสนอเมื่อ 7 ส.ค. 2553

การเรียนรู้ หมายถึงการเปลี่ยนแปลงพฤติกรรม ซึ่งเป็นผลเนื่องมาจากประสบการณ์ที่คนเรามีปฏิสัมพันธ์กับสิ่งแวดล้อม หรือจากการฝึกหัดรวมทั้งการเปลี่ยนปริมาณความรู้ของผู้เรียน งานที่สำคัญของครูก็คือช่วยนักเรียนแต่ละคนให้เกิดการเรียนรู้ หรือมีความรู้และทักษะตามที่หลักสูตรได้วางไว้ ครูมีหน้าที่จัดประสบการณ์ในห้องเรียน เพื่อจะช่วยให้นักเรียนเปลี่ยนพฤติกรรมตามวัตถุประสงค์ของแต่ละบทเรียน นักจิตวิทยาได้พยายามทำการวิจัยเกี่ยวกับการเรียนรู้ของทั้งสัตว์และมนุษย์ และได้ค้นพบหลักการที่ใช้ประยุกต์เพื่อการเรียนรู้ในโรงเรียนได้ ทฤษฎีของการเรียนรู้มีหลายทฤษฎีแต่จะขอนำมากล่าวเพียง 3 ทฤษฎี คือ

1. ทฤษฎีการเรียนรู้พฤติกรรมนิยม
2. ทฤษฎีการเรียนรู้พุทธิปัญญานิยม
3. ทฤษฎีการเรียนรู้ทางสังคมเชิงพุทธิปัญญา

1. ทฤษฎีการเรียนรู้พฤติกรรมนิยม

ความคิดพื้นฐานของทฤษฎีการเรียนรู้พฤติกรรมนิยม

1. พฤติกรรมทุกอย่างเกิดขึ้นโดยการเรียนรู้และสามารถจะสังเกตได้
2. พฤติกรรมแต่ละชนิดเป็นผลรวมของการเรียนที่เป็นอิสระหลายอย่าง

3. แรงเสริม (Reinforcement) ช่วยทำให้พฤติกรรมเกิดขึ้นได้

นักจิตวิทยาได้แบ่งพฤติกรรมของมนุษย์ออกเป็น 2 ประเภท คือ

1. พฤติกรรมเรสปอนเดนต (Respondent Behavior)

หมายถึงพฤติกรรมที่เกิดขึ้นโดยสิ่งเร้าเมื่อมีสิ่งเร้าพฤติกรรมตอบสนองก็จะเกิดขึ้น ซึ่งสามารถจะสังเกตได้ ทฤษฎีที่อธิบายกระบวนการเรียนรู้ประเภทนี้ คือ ทฤษฎีการเรียนรู้การวางเงื่อนไขแบบคลาสสิก (Classical Conditioning Theory)

2. พฤติกรรมโอเปอเรนต์ (Operant Behavior)

เป็นพฤติกรรมที่บุคคลหรือสัตว์แสดงพฤติกรรมตอบสนองออกมา โดยปราศจากสิ่งเร้าที่แน่นอน

และพฤติกรรมนี้มีผลต่อสิ่งแวดล้อม ส่วนทฤษฎีการเรียนรู้ที่ใช้อธิบาย Operant Behavior เรียกว่า ทฤษฎีการเรียนรู้การวางเงื่อนไขแบบการกระทำ (Operant Conditioning Theory) ซึ่งทฤษฎีนี้เน้นว่าต้องการให้ Operant Behavior คงอยู่ตลอดไป

ตัวอย่างทฤษฎีในกลุ่มพฤติกรรมนิยม

1. ทฤษฎีการเรียนรู้การวางเงื่อนไขแบบคลาสสิก (Classical Conditioning Theory) หรือ แบบสิ่งเร้า

ผู้ค้นพบการเรียนรู้ลักษณะนี้คือ อีวาน พาฟลอฟ (Ivan Pavlov, 1849–1936)

นักสรีรวิทยาชาวรัสเซียที่มีชื่อเสียงมาก พาฟลอฟสนใจศึกษาเกี่ยวกับระบบย่อยอาหาร โดยได้ทำการทดลองกับสุนัข ระหว่างที่ทำการทดลอง พาฟลอฟสังเกตเห็นปรากฏการณ์บางอย่างคือ ในบางครั้งสุนัขนำลายไหลโดยที่ยังไม่ได้รับอาหารเพียงแคเห็น ผู้ทดลองที่เคยเป็นผู้ให้อาหารเดินเข้ามาในห้องนั้น สุนัขก็นำลายไหลแล้ว จากปรากฏการณ์ดังกล่าวจุดประกาย ให้พาฟลอฟคิดรูปแบบการทดลองเพื่อหาสาเหตุให้ได้ว่า เพราะอะไรสุนัขจึงนำลายไหลทั้งๆ ที่ยังไม่ได้รับอาหาร พาฟลอฟเริ่มการทดลองโดยเจาะตอมนำลายของสุนัขและต่อสายรับน้ำลายไหลออกสู่ขวดแก้วสำหรับวัดปริมาณน้ำลาย จากนั้นพาฟลอฟก็เริ่มการทดลองโดยก่อนที่จะให้อาหารแก่สุนัขจะต้องสั่นกระดิ่งก่อน (สั่นกระดิ่งแล้วทิ้งไว้ประมาณ .25 –.50 วินาที) แล้วตามด้วยอาหาร (ผงเนื้อ) ทำอย่างนี้อยู่ 7–8 วัน จากนั้นให้เฉพาะแต่เสียงกระดิ่ง สุนัขก็ตอบสนองคือนำลายไหลปรากฏการณ์เช่นนี้เรียกว่าพฤติกรรมสุนัขถูกวางเงื่อนไขหรือเรียกว่าสุนัขเกิดการเรียนรู้การวางเงื่อนไขแบบคลาสสิก

จากหลักการข้างต้นสามารถสรุปหลักการเรียนรู้ของพาฟลอฟ ดังนี้

การวางเงื่อนไขแบบคลาสสิก = สิ่งเร้าที่วางเงื่อนไข + สิ่งเร้าที่ไม่ได้วางเงื่อนไข = การเรียนรู้

จากการสังเกตสิ่งต่าง ๆ ที่เกิดขึ้นในการทดลองของพาฟลอฟ สามารถสรุปออกมาเป็นทฤษฎีการเรียนรู้และกฎการเรียนรู้ดังนี้

ทฤษฎีการเรียนรู้

1. พฤติกรรมการตอบสนองของมนุษย์เกิดจากการวางเงื่อนไขที่ตอบสนองต่อความต้องการทางธรรมชาติ
2. พฤติกรรมการตอบสนองของมนุษย์สามารถเกิดขึ้นได้จากสิ่งเร้าที่เชื่อมโยงกับสิ่งเร้าตามธรรมชาติ
3. พฤติกรรมการตอบสนองของมนุษย์ที่เกิดจากสิ่งเร้าที่เชื่อมโยงกับสิ่งเร้าตามธรรมชาติจะลดลงเรื่อยๆ และหยุดลงในที่สุดหากไม่ได้รับการตอบสนองตามธรรมชาติ
- 4.

พฤติกรรมตอบสนองของมนุษย์สิ่งเร้าที่เชื่อมโยงกับสิ่งเร้าตามธรรมชาติจะลดลงและหยุดไปเมื่อไม่ได้รับการตอบสนองตามธรรมชาติ และจะกลับปรากฏขึ้นได้อีกโดยไม่ต้องใช้สิ่งเร้าตามธรรมชาติ

5. มนุษย์มีแนวโน้มที่จะจำแนกลักษณะของสิ่งเร้าให้แตกต่างกันและเลือกตอบสนองได้ถูกต้อง

กฎแห่งการเรียนรู้

1. กฎแห่งการลดภาวะ (Law of extinction) คือ ความเข้มข้นของการตอบสนอง จะลดน้อยลงเรื่อย ๆ ถ้าอินทรีย์ได้รับสิ่งเร้าที่วางเงื่อนไขเพียงอย่างเดียว หรือความมีสัมพันธ์ระหว่างสิ่งเร้าที่วางเงื่อนไขกับสิ่งเร้าที่ไม่วางเงื่อนไขห่างออกไปมากขึ้น

2. กฎแห่งการฟื้นคืนสภาพ (Law of spontaneous recovery) คือ การตอบสนองที่เกิดจากการวางเงื่อนไขที่ลดลงเพราะได้รับแต่สิ่งเร้าที่วางเงื่อนไขเพียงอย่างเดียว จะกลับปรากฏขึ้นอีกและเพิ่มมากขึ้น ๆ ถ้าอินทรีย์มีการเรียนรู้อย่างแท้จริง โดยไม่ต้องมีสิ่งเร้าที่ไม่วางเงื่อนไขมาช่วย

3. กฎแห่งสรุปกฎเกณฑ์โดยทั่วไป (Law of generalization) คือ ถ้าอินทรีย์มีการเรียนรู้โดยการแสดงอาการตอบสนองจากการวางเงื่อนไขต่อสิ่งเร้าที่วางเงื่อนไขหนึ่งแล้ว ถ้ามีสิ่งเร้าอื่นที่มีคุณสมบัติคล้ายคลึงกับสิ่งเร้าที่วางเงื่อนไขเดิม อินทรีย์จะตอบสนองเหมือนกับสิ่งเร้าที่วางเงื่อนไขนั้น

4. กฎแห่งความแตกต่าง (Law of discrimination) คือ ถ้าอินทรีย์มีการเรียนรู้โดยการตอบสนองจากการวางเงื่อนไขต่อสิ่งเร้าที่วางเงื่อนไขแล้ว ถ้าสิ่งเร้าอื่นที่มีคุณสมบัติแตกต่างจากสิ่งเร้าที่วางเงื่อนไขเดิม อินทรีย์จะตอบสนองแตกต่างไปจากสิ่งเร้าที่วางเงื่อนไขนั้น เช่น ถ้าสุนัขมีอาการนำลายไหลจากการสั่นกระดิ่งแล้วเมื่อสุนัขตัวนั้นได้ยินเสียงประทัดหรือเสียงปืนจะไม่มีอาการนำลายไหล

ดังนั้น อาจกล่าวได้ว่า การเรียนรู้ของสิ่งมีชีวิตในมุมมองของพาฟลอฟ คือ การวางเงื่อนไขแบบคลาสสิก ซึ่งหมายถึงการเชื่อมโยง 2 สิ่งคู่กัน คือ สิ่งเร้าที่วางเงื่อนไขและสิ่งเร้าที่ไม่ได้วางเงื่อนไขเพื่อให้เกิดการเรียนรู้ คือ การตอบสนองที่เกิดจากการวางเงื่อนไข ซึ่งถ้าสิ่งมีชีวิตเกิดการเรียนรู้จริงแล้วจะมีการตอบสนองต่อสิ่งเร้า 2 สิ่งในลักษณะเดียวกัน แล้วไม่ว่าจะตัดสิ่งเร้าชนิดใดชนิดหนึ่งออกไป การตอบสนองก็ยังคงเป็นเช่นเดิม เพราะผู้เรียนสามารถเชื่อมโยงระหว่างสิ่งเร้าที่วางเงื่อนไขกับสิ่งเร้าที่ไม่วางเงื่อนไขกับการตอบสนองได้นั่นเอง

การประยุกต์ใช้ในด้านการศึกษา

1. ในแง่ของความแตกต่างระหว่างบุคคล ความแตกต่างทางด้านอารมณ์มีแบบแผน การตอบสนองได้ไม่เท่ากัน จำเป็นต้องคำนึงถึงสภาพทางอารมณ์ผู้เรียนว่าเหมาะสมที่จะสอนเนื้อหาอะไร

2. การวางเงื่อนไข เป็นเรื่องที่เกี่ยวข้องกับพฤติกรรมทางด้านอารมณ์ด้วย โดยปกติผู้สอนสามารถทำให้ผู้เรียนรู้สึกชอบหรือไม่ชอบเนื้อหาที่เรียนหรือสิ่งแวดล้อมในการเรียน

3. การลบพฤติกรรมที่วางเงื่อนไข ผู้เรียนที่ถูกวางเงื่อนไขให้กลัวผู้สอน เราอาจช่วยได้โดยป้องกันไม่ให้ผู้สอนทำโทษเขา

4. การสรุปความเหมือนและการแยกความแตกต่าง เช่น การอ่านและการสะกดคำ ผู้เรียนที่สามารถสะกดคำว่า "round" เขาก็ควรจะเรียนคำทุกคำที่ออกเสียง o-u-n-d ไปในขณะเดียวกันได้ เช่นคำว่า found, bound, sound, ground, แต่คำว่า wound (บาดแผล) นั้นไม่ควรเอาเขามารวมกับคำที่ออกเสียง o - u - n - d และควรฝึกให้รู้จักแยกคำนี้ออกจากกลุ่ม

2. ทฤษฎีการเรียนรู้แบบการวางเงื่อนไขแบบโอเปอเรนท์ (Operant Conditioning Theory)

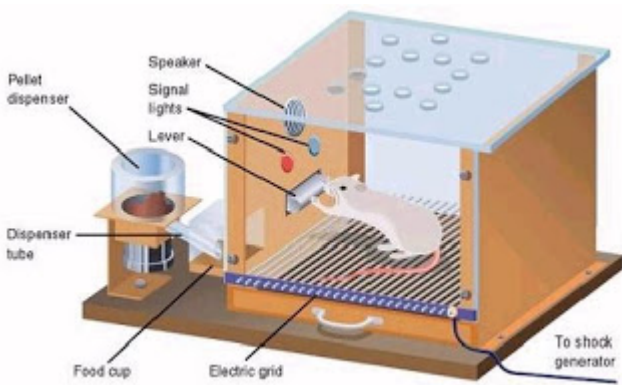

ทฤษฎีการเรียนรู้แบบการวางเงื่อนไขแบบโอเปอเรนท์ (Operant Conditioning Theory) หรือ ทฤษฎีการวางเงื่อนไขแบบการกระทำ ซึ่งมี สกินเนอร์ (B.F. Skinner)

เป็นเจ้าของทฤษฎีสกินเนอร์ได้ทดลองการวางเงื่อนไขแบบโอเปอเรนท์กับหนูและนกในห้องทดลอง จนกระทั่งได้หลักการต่าง ๆ มาเป็นแนวทางการศึกษาการเรียนรู้ของมนุษย์ สกินเนอร์มีแนวคิดว่าการเรียนรู้เกิดขึ้นภายใต้เงื่อนไขและสภาวะแวดล้อมที่เหมาะสม เพราะทฤษฎีนี้ต้องการเน้นเรื่องสิ่งแวดล้อม

สิ่งสนับสนุนและการลงโทษ โดยพัฒนาจากทฤษฎีของ พาฟลอฟ และทอร์นไดค โดยสกินเนอร์มองว่าพฤติกรรมของมนุษย์เป็นพฤติกรรมที่กระทำต่อสิ่งแวดล้อมของตนเอง พฤติกรรมของมนุษย์จะคงอยู่ตลอดไป จำเป็นต้องมีการเสริมแรง ซึ่งการเสริมแรงนี้มีทั้งการเสริมแรงทางบวก (Positive Reinforcement) และการเสริมแรงทางลบ (Negative Reinforcement) การเสริมแรง หมายถึง ผลของพฤติกรรมใด ๆ ที่ทำให้พฤติกรรมนั้นเข้มแข็งขึ้น

การเสริมแรงทางบวก หมายถึง สภาพการณ์ที่ช่วยให้พฤติกรรมโอเปอเรนท์เกิดขึ้นในด้านความที่น่าจะเป็นไปได้ ส่วนการเสริมแรงทางลบเป็นการเปลี่ยนแปลงสภาพการณ์อาจจะทำให้พฤติกรรมโอเปอเรนท์เกิดขึ้นได้ในการดำเนินการเสริมแรงนั้น สกินเนอร์ให้ความสำคัญเป็นอย่างมาก โดยได้แยกวิธีการเสริมแรงออกเป็น 2 วิธี คือ

1. การให้การเสริมแรงทุกครั้ง (Continuous Reinforcement) เป็นการให้การเสริมแรงทุกครั้งที่ผู้เรียนแสดงพฤติกรรมที่พึงประสงค์ตามที่กำหนดไว้
2. การให้การเสริมแรงเป็นครั้งคราว (Partial Reinforcement) เป็นการให้การเสริมแรงเป็นครั้งคราว โดยไม่ให้ทุกครั้งที่ผู้เรียนแสดงพฤติกรรมที่พึงประสงค์ โดยแยกการเสริมแรงเป็นครั้งคราว ได้ดังนี้
 - 2.1 เสริมแรงตามอัตราส่วนที่แน่นอน
 - 2.2 เสริมแรงตามอัตราส่วนที่ไม่แน่นอน
 - 2.3 เสริมแรงตามเวลาที่แน่นอน

2.4 เสริมแรงตามช่วงเวลาที่ไม่แน่นอน

การเสริมแรงแต่ละวิธีให้ผลต่อการแสดงพฤติกรรมที่ต่างกัน และพบว่า การเสริมแรงตามอัตราส่วนที่ไม่แน่นอนจะให้ผลดีในด้านที่พฤติกรรมที่พึงประสงค์จะเกิดขึ้นในอัตราสูงมาก และเกิดขึ้นต่อไปอีกเป็นเวลานานหลังจากที่ไม่ได้รับการเสริมแรง จากการศึกษาและทดลองของสกินเนอร์นั้น สามารถสรุปเป็นลักษณะ และทฤษฎีการเรียนรู้ของทฤษฎีการวางเงื่อนไขแบบโอเปอเรนท์หรือทฤษฎีการวางเงื่อนไขแบบการกระทำได้ดังนี้

ทฤษฎีการเรียนรู้

1. การกระทำใด ๆ ถ้าได้รับการเสริมแรง จะมีแนวโน้มที่จะเกิดขึ้นอีก ส่วนการกระทำที่ไม่มีการเสริมแรง แนวโน้มที่ความถี่ของการกระทำนั้นจะลดลงและหายไปในที่สุด
2. การเสริมแรงที่แปรเปลี่ยนทำให้การตอบสนองคงทนกว่าการเสริมแรงที่ตายตัว
3. การลงโทษทำให้เรียนรู้ได้เร็วและลืมเร็ว
4. การให้แรงเสริมหรือให้รางวัลเมื่อผู้เรียนกระทำพฤติกรรมที่ต้องการ สามารถช่วยปรับหรือปลุกฝังนิสัยที่ต้องการได้

การนำไปประยุกต์ใช้ในการเรียนการสอน

1. ในการสอน การให้การเสริมแรงหลังการตอบสนองที่เหมาะสมของเด็กจะช่วยเพิ่มอัตราตอบสนองที่เหมาะสมนั้น
2. การเว้นระยะการเสริมแรงอย่างไม่เป็นระบบ หรือเปลี่ยนแปลงรูปแบบการเสริมแรงจะช่วยให้การตอบสนองของผู้เรียนคงทนถาวร
3. การลงโทษที่รุนแรงเกินไป มีผลเสียมาก ผู้เรียนอาจไม่ได้เรียนรู้หรือจำสิ่งที่เรียนรู้ไม่ได้ ควรใช้วิธีการงดการเสริมแรงเมื่อผู้เรียนมีพฤติกรรมไม่พึงประสงค์
4. หากต้องการเปลี่ยนพฤติกรรม หรือปลุกฝังนิสัยให้แก่ผู้เรียน ควรแยกแยะขั้นตอนของปฏิริยาตอบสนองออกเป็นลำดับขั้น โดยพิจารณาให้เหมาะสมกับความสามารถของผู้เรียน และจึงพิจารณาแรงเสริมที่จะให้แก่ผู้เรียน

2. ทฤษฎีการเรียนรู้พุทธิปัญญานิยม (Constructivism)

ทฤษฎี Constructivism มีหลักการที่สำคัญว่า ในการเรียนรู้ผู้เรียนจะต้องเป็นผู้กระทำ (active) และสร้างความรู้ ความเชื่อพื้นฐานของ Constructivism มีรากฐานมาจาก 2 แหล่ง คือจากทฤษฎีพัฒนาการของพือาเจต์ และวิกิออสกี ทฤษฎี Constructivism จึงแบ่งออกเป็น 2 ทฤษฎี คือ

1. Cognitive Constructivism หมายถึงทฤษฎีการเรียนรู้พุทธิปัญญานิยม ที่มีรากฐานมาจากทฤษฎีพัฒนาการของพือาเจต์ ทฤษฎีนี้ถือว่าผู้เรียนเป็นผู้กระทำ (active) และเป็นผู้สร้างความรู้อขึ้นในใจเอง ปฏิสัมพันธ์ทางสังคมมีบทบาทในการก่อให้เกิดความไม่สมดุลทางพุทธิปัญญาขึ้น

เป็นเหตุให้ผู้เรียน ปรับความเข้าใจเดิมที่มีอยู่ให้เข้ากับข้อมูลข่าวสารใหม่ จนกระทั่ง เกิดความสมดุลทางพุทธิปัญญา หรือเกิดความรู้ใหม่ขึ้น

2. Social Constructivism เป็นทฤษฎีที่มีพื้นฐานมาจากทฤษฎีพัฒนาการของวิกโกทสกี ซึ่งถือว่าผู้เรียนสร้างความรู้ด้วยการมีปฏิสัมพันธ์ทางสังคมกับผู้อื่น (ผู้ใหญ่หรือเพื่อน) ในขณะที่ผู้เรียนมีส่วนร่วมในกิจกรรมหรืองาน ในสภาวะสังคม (Social Context) ซึ่งเป็นตัวแปรที่สำคัญและขาดไม่ได้ ปฏิสัมพันธ์ทางสังคมทำให้ผู้เรียนสร้างความรู้ด้วยการเปลี่ยนแปลงความเข้าใจเดิมให้ถูกต้องหรือซับซ้อนกว้างขวางขึ้น

ความคิดพื้นฐานของทฤษฎีการเรียนรู้พุทธิปัญญานิยม

1. ผู้เรียนสร้างความเข้าใจในสิ่งที่เรียนรู้ด้วยตนเอง
2. การเรียนรู้สิ่งใหม่ขึ้นกับความรู้เดิมและความเข้าใจที่มีอยู่ในปัจจุบัน
3. การมีปฏิสัมพันธ์ทางสังคมมีความสำคัญต่อการเรียนรู้
4. การจัดสิ่งแวดล้อม กิจกรรมที่คล้ายคลึงกับชีวิตจริง ทำให้ผู้เรียนเกิดการเรียนรู้ที่มีความหมาย

ตัวอย่างทฤษฎีในกลุ่มพุทธิปัญญานิยม

ทฤษฎีทฤษฎีพัฒนาการทางสติปัญญาของบรุนเนอร์ บรุนเนอร์ (Bruner) เป็นนักจิตวิทยาที่สนใจเรื่องของพัฒนาการทางสติปัญญาต่อเนื่องจากเพียเจต บรุนเนอร์เชื่อว่ามนุษย์เลือกที่จะรับรู้สิ่งที่ตนเองสนใจ และการเรียนรู้เกิดจากกระบวนการค้นพบด้วยตัวเอง (discovery learning) แนวคิดที่สำคัญของ บรุนเนอร์มีดังนี้

ทฤษฎีการเรียนรู้

1. การจัดโครงสร้างของความรู้ให้มีความสัมพันธ์และสอดคล้องกับพัฒนาการทางสติปัญญาของเด็ก มีผลต่อการเรียนรู้ของเด็ก

2. การจัดหลักสูตรและการเรียนการสอนให้เหมาะสมกับระดับความพร้อมของผู้เรียน และสอดคล้องกับพัฒนาการทางสติปัญญาของผู้เรียนจะช่วยให้การเรียนรู้เกิดประสิทธิภาพ

3. การคิดแบบหยั่งรู้ (intuition) เป็นการคิดหาเหตุผลอย่างอิสระที่สามารถพัฒนาความคิดริเริ่มสร้างสรรค์ได้

4. แรงจูงใจภายในเป็นปัจจัยสำคัญที่จะช่วยให้ผู้เรียนประสบความสำเร็จในการเรียนรู้

5. ทฤษฎีพัฒนาการทางสติปัญญาของมนุษย์ แบ่งได้เป็น 3 ชั้น ใหญ่ๆ คือ

5.1 ขั้นการเรียนรู้จากการกระทำ (Enactive Stage) คือขั้นของการเรียนรู้จากการใช้ประสาทสัมผัสรับรู้สิ่งต่างๆ การลงมือกระทำช่วยให้เด็กเกิดการเรียนรู้ได้ดี การเรียนรู้เกิดจากการกระทำ

5.2 ขั้นการเรียนรู้จากความคิด (Iconic Stage) เป็นขั้นที่เด็กสามารถสร้างมโนภาพในใจได้ และสามารถเรียนรู้จากภาพ แทนของจริงได้

5.3 ขั้นการเรียนรู้สัญลักษณ์และนามธรรม (Symbolic Stage) เป็นขั้นการเรียนรู้สิ่งที่ซับซ้อนและเป็นนามธรรมได้

6. การเรียนรู้เกิดได้จากการที่คนเราสามารถสร้างความคิดรวบยอด หรือสามารถสร้างหรือสามารถจัดประเภทของสิ่งต่างๆ ได้อย่างเหมาะสม

7. การเรียนรู้ที่ได้ผลดีที่สุดคือการให้ผู้เรียนค้นพบการเรียนรู้ด้วยตนเอง (discovery learning)

การนำไปประยุกต์ใช้ในการเรียนการสอน

1. กระบวนการค้นพบการเรียนรู้ด้วยตนเอง เป็นกระบวนการเรียนรู้ที่ดีมีความหมายสำหรับผู้เรียน
2. การวิเคราะห์และจัดโครงสร้างเนื้อหาสาระการเรียนรู้ให้เหมาะสม เป็นสิ่งจำเป็นที่ต้องทำก่อนการสอน
3. การจัดหลักสูตรแบบเกลียว (Spiral Curriculum) ช่วยให้สามารถสอนเนื้อหาหรือความคิดรวบยอดเดียวกันแก่ผู้เรียนทุกวัยได้ โดยต้องจัดเนื้อหาความคิดรวบยอดและวิธีสอน ให้เหมาะสมกับขั้นพัฒนาการของผู้เรียน
4. ในการเรียนการสอนควรส่งเสริมให้ผู้เรียนได้คิดอย่างอิสระให้มาก เพื่อช่วยส่งเสริมความคิดสร้างสรรค์ของผู้เรียน
5. การสร้างแรงจูงใจภายในให้เกิดขึ้นกับผู้เรียนเป็นสิ่งจำเป็นในการจัดประสบการณ์การเรียนรู้ให้แก่ผู้เรียน
6. การจัดกระบวนการเรียนรู้ให้เหมาะสมกับขั้นพัฒนาการทางสติปัญญาของผู้เรียนจะช่วยให้ผู้เรียนเกิดการเรียนรู้ได้ดี
7. การสอนความคิดรวบยอดให้แก่ผู้เรียนเป็นสิ่งจำเป็น
8. การจัดประสบการณ์ให้ผู้เรียนได้ค้นพบการเรียนรู้ด้วยตนเองสามารถช่วยให้ผู้เรียนเกิดการเรียนรู้ได้ดี

3. ทฤษฎีการเรียนรู้ทางสังคมเชิงพุทธิปัญญา

ทฤษฎีการเรียนรู้ทางสังคมเชิงพุทธิปัญญา (Social Cognitive Learning Theory) เป็นทฤษฎีของศาสตราจารย์บีนดูรา แห่งมหาวิทยาลัยสแตนฟอร์ด (Stanford) ประเทศสหรัฐอเมริกา บีนดูรามีความเชื่อว่าการเรียนรู้ของมนุษย์ส่วนมากเป็นการเรียนรู้โดยการสังเกตหรือการเลียนแบบ และเนื่องจากมนุษย์มีปฏิสัมพันธ์ (interact) กับสิ่งแวดล้อมที่อยู่รอบๆ ตัวอยู่เสมอ บีนดูราอธิบายว่าการเรียนรู้เกิดจากปฏิสัมพันธ์ระหว่างผู้เรียนและสิ่งแวดล้อมในสังคม ซึ่งทั้งผู้เรียนและสิ่งแวดล้อมมีอิทธิพลต่อกันและกัน

ความคิดพื้นฐานของทฤษฎีการเรียนรู้ทางสังคมเชิงพุทธิปัญญา

1. บันดูรา ได้ให้ความสำคัญของการปฏิสัมพันธ์ของผู้เรียนและสิ่งแวดล้อม และถือว่าการเรียนรู้ก็เป็นผลของปฏิสัมพันธ์ระหว่างผู้เรียนและสิ่งแวดล้อม โดยผู้เรียนและสิ่งแวดล้อมมีอิทธิพลต่อกันและกัน บันดูราได้ถือว่าทั้งบุคคลที่ต้องการจะเรียนรู้และสิ่งแวดล้อมเป็นสาเหตุของพฤติกรรมและได้อธิบายการปฏิสัมพันธ์ ดังนี้

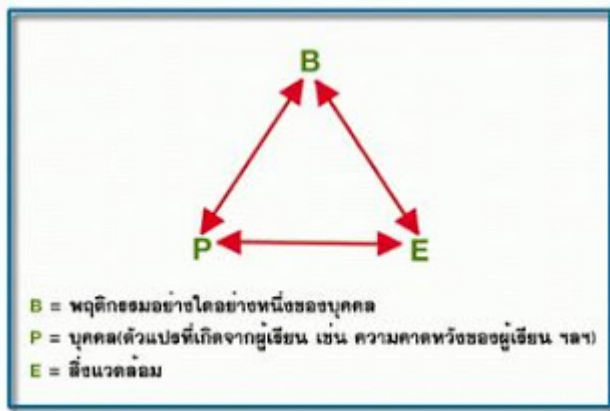

2. บันดูรา ได้ให้ความแตกต่างของการเรียนรู้ (Learning) และการกระทำ (Performance) ว่าความแตกต่างนี้สำคัญมาก เพราะคนอาจจะเรียนรู้อะไรหลายอย่างแต่ไม่กระทำ บันดูราได้สรุปว่าพฤติกรรมของมนุษย์อาจจะแบ่งออกได้เป็น 3 ประเภท

- 2.1 พฤติกรรมสนองตอบที่เกิดจากการเรียนรู้ ผู้ซึ่งแสดงออก หรือ กระทำสม่ำเสมอ
 - 2.2 พฤติกรรมที่เรียนรู้แต่ไม่เคยแสดงออกหรือกระทำ
 - 2.3 พฤติกรรมที่ไม่เคยแสดงออกทางการกระทำ เพราะไม่เคยเรียนรู้จริง ๆ
3. บันดูรา ไม่เชื่อว่าพฤติกรรมที่เกิดขึ้นจะคงตัวอยู่เสมอ

การประยุกต์ในด้านการเรียนการสอน

1. ตั้งวัตถุประสงค์ที่จะทำให้นักเรียนแสดงพฤติกรรม หรือเขียนวัตถุประสงค์เป็นเชิงพฤติกรรม
2. ผู้สอนแสดงตัวอย่างของการกระทำหลายๆตัวอย่าง ซึ่งอาจจะเป็น คน การ์ตูน ภาพยนตร์ วิดีโอ โทรทัศน์และสื่อสิ่งพิมพ์ต่าง ๆ
3. ผู้สอนให้คำอธิบายควบคู่ไปกับการให้ตัวอย่างแต่ละครั้ง
4. ชี้นำขั้นตอนการเรียนรู้โดยการสังเกตแก่นักเรียน เช่น แนะนำให้นักเรียนสนใจสิ่งเร้าที่ควรใส่ใจหรือเลือกใส่ใจ
5. จัดให้นักเรียนมีโอกาสที่จะแสดงพฤติกรรมเหมือนตัวแบบ เพื่อจะได้ดูว่านักเรียนสามารถที่จะกระทำโดยการเลียนแบบหรือไม่ ถ้านักเรียนทำได้ไม่ถูกต้องอาจจะต้องแก้ไขวิธีการสอนหรืออาจจะแก้ไขที่ตัวผู้เรียนเอง
6. ให้แรงเสริมแก่นักเรียนที่สามารถเลียนแบบได้ถูกต้อง เพื่อจะให้นักเรียนมีแรงจูงใจที่จะเรียนรู้และเป็นตัวอย่างแก่นักเรียน

อ้างอิง

- ทิศนา แวมมณี. ศาสตร์การสอน. กรุงเทพฯ จุฬาลงกรณ์มหาวิทยาลัย 2545
- สุรงค์ โคว์ตระกูล. จิตวิทยาการศึกษา. กรุงเทพฯ จุฬาลงกรณ์มหาวิทยาลัย 2544
- http://school.obec.go.th/sup_br3/m_05.htm
- <http://gotoknow.org/blog/suwit-rakmanee/301463>
- http://digital.lib.kmutt.ac.th/Class/Education/Study_Technology/project_phycology/unit9.htm
- <http://puvadon.multiply.com/journal/item/6/6>

ขอบคุณที่มาจาก <http://l-theory-g6.blogspot.com/>